

**SPECIAL
DOMOTIQUE &
AUTOMATISATION**

UNE COMMANDE PAR COURANT PORTEUR

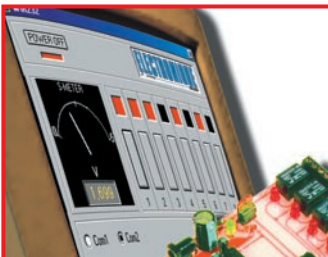

**Automatisation:
Récepteur 16 cnx
codé MM53200**



**Automatisation:
Interface E/S
commandée par PC**

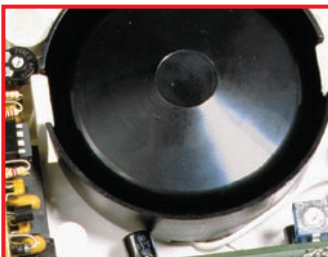

**Sécurité:
Antivol
simple et compact**

UNE CLEF DTMF 8 CANAUX



N° 22 - MARS 2001

elc

pour 1 548,82 FF 236,12 € AL 991S
pour 3 570,06 FF 544,25 € AL 936
les Alimentations ELC
vous changent la vie

en simultanément
3 voies disponibles

mémorise
les réglages

affiche la tension
détecte les défauts

se connecte
avec l'informatique
RS 232

affiche simultanément
toutes les voies
sélectionne
configure automatiquement

réglage Icc
sans déconnecter

connecte
déconnecte

sécurité
la garantie
supplémentaire

4 en 1

7 en 1

1 voie fixe
5V / 2,5A

+1 voie réglable
1 à 15V / 1A

ajoutez la facilité,
la sécurité y est,

ultra-automatisé !

NOUVEAU



alimentation AL 991S

logiciel fourni - interface RS 232

Sorties disponibles
±0 à 15V / 1A ou 0 à 30V / 1A
2 à 5,5V / 3A
-15 à +15V / 200 mA



alimentation AL 936

la référence professionnelle

Sorties principales
2 x 0 à 30V / 2 x 0 à 2,5A
ou 1 x ±0 à 30V / 0 à 2,5A
ou 1 x 0 à 30V / 0 à 5A
ou 1 x 0 à 60V / 0 à 2,5A

séparé
tracking
parallèle
série

Sortie auxiliaire
1 x 5V / 2,5A
ou 1 x 1 à 15V / 1A

automatisez automatisez auto

en vente chez votre fournisseur
de composants électroniques
ou les spécialistes
en appareils de mesure

Je souhaite recevoir une documentation sur :
Nom Adresse
..... Ville Code Postal

elc 59, Avenue des Romains - 74000 ANNECY ☎ 33(0)4 50 57 30 46 - FAX 33(0)4 50 57 45 19

SOMMAIRE

Shop' Actua 4

Toute l'actualité de l'électronique...

Un antivol simple et compact 9



Cette petite centrale d'alarme à 1 entrée, équipée d'une puissante sirène, est adaptée pour fonctionner avec n'importe quel capteur ou groupe de capteurs filaires. C'est un système idéal pour protéger de petits locaux, comme un box de garage, une cave, un grenier ou même un camping-car. Sa mise en service et son arrêt se font à l'aide d'une clef résistive.

Une mini sirène à note modulée 16



Voici un avertisseur acoustique puissant et efficace, pouvant être utilisé dans les systèmes d'alarme. Cet appareil est capable d'émettre un son particulièrement pénétrant grâce à un transducteur piézoélectrique chargé. Sa faible consommation lui confère une grande autonomie, même lorsqu'elle fonctionne alimentée à l'aide de piles.

Une unité de réception UHF à 16 canaux codée MM53200 24



Cette unité de réception sur 433,92 MHz, à 16 canaux, basée sur le codage MM53200/UM86409 devra être utilisée avec les télécommandes standards de même fréquence, équipées du même codeur. Chaque unité de réception sera pilotée par quatre télécommandes à quatre canaux. Les sorties peuvent travailler en mode à impulsion ou en mode bistable.

Une clef DTMF 4 ou 8 canaux 33



Cet appareil, permet la commande à distance de plusieurs appareils, par l'intermédiaire de codes, exprimé à l'aide de séquences multifréquence. Il se connecte à la ligne téléphonique ou bien à la sortie d'un appareil radio émetteur-récepteur. Il peut être facilement activé à l'aide d'un téléphone ou d'un clavier DTMF, du même type que ceux utilisés pour commander la lecture à distance de certains répondeurs téléphoniques.

Une interface E/S commandée par PC 51

8 entrées digitales - 8 sorties relais
2 entrées analogiques, sans UART

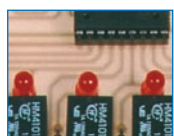

Cette unité périphérique à relais, offre la possibilité de commander jusqu'à huit appareils et de lire autant de lignes digitales, ainsi que deux lignes analogiques, en utilisant le port sériel de n'importe quel ordinateur compatible PC.

Une commande à distance à courant porteur de 1 à 8 canaux 62



Ce contrôle à distance à courant porteur, est composé d'un transmetteur et d'un récepteur codé, afin d'éviter les effets des interférences présentes sur la ligne électrique. Un clavier raccordé à l'émetteur permet d'activer jusqu'à 8 récepteurs et donc autant de charges réparties dans un même réseau électrique. Un code d'accès empêche l'utilisation du transmetteur par des personnes non autorisées.

Planète PIC 74

Microchip - Cours de programmation - Chapitre V La programmation des PIC16F876 - De la théorie à la pratique



Maintenant que nous avons terminé la présentation des programmes d'exemples écrits en assembleur, il est temps de passer à la réalisation de programmes exploitant la puissance et la simplicité offertes par le langage BASIC.

Cours d'électronique en partant de zéro (22)

Un circuit didactique pour thyristor et triac 82

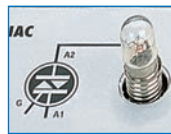

Rien n'est meilleur, pour assimiler le fonctionnement d'un composant, que de le voir fonctionner. Ce montage didactique, tout simple, vous permettra de comprendre ce qui différencie un thyristor d'un triac. Il vous permettra également de mieux saisir le comportement de ces composants selon qu'ils sont alimentés par une tension continue ou par une tension alternative.

Un variateur simple pour ampoules 220 volts 88



Le circuit que nous vous proposons ici est une application de la leçon sur les thyristors et triacs. Il sert à faire varier la luminosité d'une ampoule 220 volts à filament de son maximum à son minimum. Vous pourrez également l'essayer sur une perceuse.

Les Petites Annonces 93

L'index des annonceurs se trouve page 94

Ce numéro a été routé à nos abonnés le 22 février 2001

Crédit Photo couverture : Futura, Nuova, PhotoDisc

ABONNEZ-VOUS A
ELECTRONIQUE
ET LOISIRS
LE MENSUEL DE L'ÉLECTRONIQUE POUR TOUS

Shop' Actua

GRAND PUBLIC

VELLEMAN

Émetteur caméra

couleur

Récepteur audio/vidéo

2,4 GHz à 4 canaux



Cet ensemble, comprenant une caméra couleur CMOS émettrice, transmet des signaux qui peuvent être reçus sur un téléviseur, un magnétoscope ou un ordinateur équipé d'une carte vidéo. Un microphone incorporé permet la surveillance audio.

Grâce à la modulation de fréquence, l'image et le son sont de bonne qualité.

La portée est de 300 mètres maxi. Equipé d'un dispositif séquentiel automatique, le récepteur peut commuter entre 4 caméras, permettant la surveillance de lieux différents sur un seul téléviseur.

L'installation est facile, la caméra peut être alimentée par piles.

Spécifications techniques :

Fréquence : 2.4 ~ 2.4835GHz.

Portée : 100 m (rayon visuel sans obstacle).

Antennes : directionnelle à polarisation croisée.

Canal : 4 canaux peuvent être sélectionnés.

Modulation/démodulation : FM.

LEDs IR : 8.

Capteur d'image : CMOS 1/3".

Pixels effectifs : 628(H) x 582(V) - PAL - Objectif : f6.0mm/F1.8.

Rapport S/B : > 42 dB.

Microphone incorporé.

Couleur boîtier : gris.

Dimensions : 100 x 90 x 150 mm.

Poids : 300 g (sans piles).

Alimentation : CC 9 V, 300 mA ou 8 x piles LR6 de 1.5V (non inclus).

Température de travail : 0 °C à +40 °C.

www.velleman.be ◆

MESURE

CONRAD

Contrôleur Voltcraft

Sur le catalogue CONRAD, nous avons déniché un petit multimètre à affichage numérique qui devrait séduire bien des amateurs désireux de ne pas investir une somme trop importante pour quelques montages dans l'année, ou les professionnels qui ne voudraient pas transporter, dans leur boîte à outils, un appareil plus onéreux.

Le Voltcraft VC333 est l'outil idéal pour l'amateur ou le technicien de mainte-



nance. Outre les traditionnelles mesures de tension, courant, résistance, il intègre un testeur de diodes et de transistors et une sonde thermométrique !

L'affichage se fait sur un LCD, avec 3 1/2 digits et des chiffres de 13 mm de haut.

Alimenté par une pile de 9 V, il peut être protégé par une housse proposée en option.

Garanti deux ans, il ne coûte que 109 FF!

Voici un résumé des caractéristiques techniques :

Tension continue en 5 gammes, de 200 mV à 500 V.

Tension alternative en 2 gammes, 200 V et 500 V.

Courant continu en 4 gammes, de 2000 µA à 10 A.

Mesure de résistances en 5 gammes, de 200 ohms à 2 MΩ.

Mesure de température de - 20 à +1000 °C.

Impédance d'entrée 1 MΩ.

www.conrad.fr ◆

CATALOGUES

E44 Electronique

La commande "off line" est possible sur le site E44 Electronique, grâce à un petit logiciel que vous pourrez télécharger gratuitement. Baptisé SIMBAD, il permet de gérer les commandes, d'effectuer des recherches sur le catalogue par familles, libellés, mots-clés, etc., de consulter des informations complémentaires sur les produits (textes et images, même animations!) tout en restant déconnecté de l'internet! Finie donc la facture de téléphone alourdie par les recherches ou le forfait consommé en un rien de temps. Quant



aux achats, ils sont sécurisés car le logiciel intègre un enregistrement crypté des informations relatives à votre carte bancaire et à votre adresse. Pour télécharger SIMBAD, rendez-vous sur le site E44 Electronique :

<http://www.e44.com/news.htm> ◆

ARQUIÉ COMPOSANTS



Le catalogue 2001, couvrant les mois de février à août, vient de sortir. Quarante pages bourrées de composants, de matériels de mesure, d'accessoires divers. Pour vous le procurer, contactez directement Arquié Composants ou visitez le site web, qui

vient de changer de look, à l'adresse ci-après :



www.arquie.fr ◆

COMPOSANTS

RF Micro Devices

Ampli 2,4 GHz

à faible bruit

Composant destiné à des applications industrielles, le RF2472 peut également trouver des applications dans les développements amateurs sur 2,4 GHz. Intercalé entre l'antenne et un module récepteur sur cette bande "ISM", il permet, par exemple, d'augmenter la portée d'un ensemble de transmission de données ou de vidéo. Il peut également être utilisé devant un GPS, si vous souhaitez, par exemple, réaliser votre propre antenne électronique...

Ses caractéristiques principales sont les suivantes :

Fonctionnement de DC à > 6 GHz. Tension d'alimentation unique 2.7 à 4.0 V. Point d'interception IP3 très élevé. Figure de bruit 1,5 dB à 2.4 GHz. Gain 14 dB à 2.4 GHz. Faible consommation 6 mA à 3 V. Le RF2472 est proposé en boîtier miniature SOT23 à 5 broches pour montage en surface (CMS).

MICROCONTRÔLEURS

OPTIMINFO



Bus CAN

La société OPTIMINFO annonce la commercialisation de nouveaux kits de développement pour le BUS CAN. Différents modules sont proposés à la vente comme les adaptateurs parallèle, série. Nous remarquons dans leur catalogue des micro modules sous la forme DIP intégrant les microcontrôleurs ATMEL AVR 8515 ou INFINEON C505CA compatible 8051 possédant une interface CAN et une liaison RS232. Les cartes de développement format "carte de crédit de 80x60mm" ne sont pas oubliées. Ces composants peuvent être utilisés

directement sur des cartes d'applications utilisant des interrupteurs, connecteurs et zone pastillés pour la mise au point d'applications sans réaliser de circuits imprimés. Des bibliothèques en langage C ou Basic utilisant les fonctions déjà implémentées, vous éviteront des développements fastidieux. Pour de plus amples informations, consultez le site web ou contactez la société au 0820 900 021.

<http://www.optiminfo.com>
Email : Commercial@optiminfo.com ◆

SELECTRONIC
Nouveaux
BASIC STAMPS

BS2P24 et BS2P40 12 000 instructions/seconde! Ces nouveaux modules utilisent le µC SCENIX SX48AC cadencés à 20 MHz, ce qui leur permet une

vitesse d'exécution de 12 000 instructions par secondes environ.

Caractéristiques communes :

38 octets de RAM d'E/S. 128 octets de RAM de données. 8 x 2 Ko en EEPROM. Compatible I2C. Alimentation : 5 à 12 VDC/40 mA en utilisation et 0,4 mA en stand-by.

Particularités :

BS2P24-IC
Version 24 broches compatible avec les BS2 classiques, disposant de 16 E/S.

BS2P40-IC
Version 40 broches avec 32 E/S.

www.selectronic.fr ◆

GRAND PUBLIC

SELECTRONIC

Nouveaux robots en kit

Ces robots LINE TRACKER (suiveur de ligne), en kit intégral, existent en deux modèles : Robot "4x4" et RGV (Robot à Grande Vitesse).

Caractéristiques communes :

Les yeux de ces robots sont des capteurs photo-électroniques pour suivre une ligne noire tracée sur la piste. Très didactiques, ils sont fournis avec leur

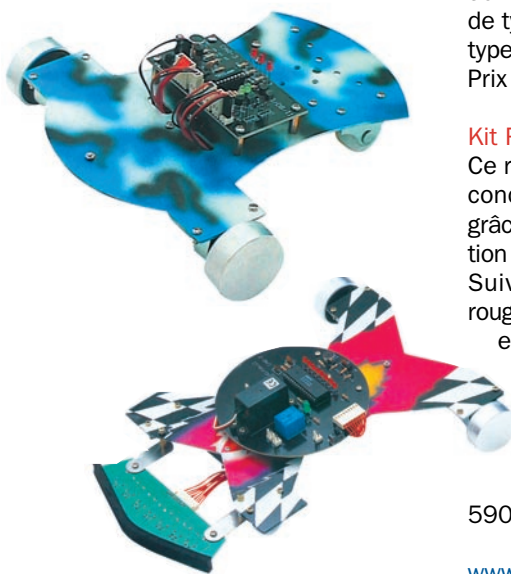

microcontrôleur pré-programmé et leur électronique complète en kit. Ils sont livrés avec une feuille autocollante pour la décoration, mais sont faciles à décorer par vous-même. Remarque importante : du fait de leurs hautes performances, ces robots sont gourmands en énergie électrique. Il est donc recommandé d'utiliser des accus de type Ni-MH pour l'alimentation des moteurs.

Kit ROBOT 4x4

Ce robot suiveur de ligne est capable de grimper une pente jusqu'à 35 % grâce à ses moteurs surpuissants. Suivi de ligne par 3 capteurs infrarouges. Propulsion par 2 moteurs 6V. Mise en route par signal sonore. En fonctionnement, émet une mélodie. Alimentation : Electronique par 4 piles ou accus de type R6. Propulsion par 4 accus de type R6. Dimensions : 22 x 22 x 8 cm. Prix 390,00 F TTC soit 59,46 €.

Kit RGV

Ce robot est capable de suivre la ligne conductrice à une vitesse étonnante, grâce à son servo de contrôle de direction ultra-rapide et son châssis articulé. Suivi de ligne par 7 capteurs infrarouges. Propulsion par 2 moteurs. Mise en route par signal sonore. Fourni avec servo-moteur. Alimentation : Electronique + servo par 4 piles ou accus de type R6. Propulsion par 3 accus de type R6. Dimensions : 31 x 22 x 9 cm. Prix 590,00 F TTC soit 89,94 €.

www.selectronic.fr ◆

LIBRAIRIE

Les composants optoélectroniques

François Cerf / HERMES

Cet ouvrage aborde l'analyse et les méthodes de mise en œuvre des composants optoélectroniques utilisés, entre autres, dans les télécommunications, la détection, la mesure, l'imagerie.

La démarche adoptée permet de comprendre les problèmes rencontrés lors de l'utilisation de ces différents composants. L'ouvrage est organisé en deux parties : l'étude des caractéristiques des sources et détecteurs opto et celle des technologies associées aux systèmes optoélectroniques. Ce livre s'adresse aux étudiants et techniciens travaillant dans l'électronique ou le génie optique et à ceux qui sont confrontés aux problèmes de l'interfaçage entre ces deux disciplines. Cet ouvrage peut être commandé directement dans nos pages librairie.



INDUSTRIE

CONTROLORD

Carte FlashLog

Controlord propose avec FlashLog une carte d'acquisition de données possédant trois particularités. Elle contient une mémoire de taille importante, elle consomme très peu, et elle peut être complètement contrôlée par téléphone. Les applications typiques sont des systèmes d'enregistrement longue durée et des systèmes de contrôle de machine.

FlashLog enregistre les données dans une carte à mémoire CompactFlash. On trouve ces cartes d'une taille réduite (43 x 37 x 4 mm) dans des appareils

photo numériques, entre autres. La carte contient une mémoire de type Flash jusqu'à 128 Moctets suivant le modèle. On peut enlever la carte à mémoire pour lire les données enregistrées directement sur un PC à l'aide d'un lecteur, comme pour un disque amovible.

FlashLog peut être entièrement contrôlée par un logiciel qui tourne sur Windows par liaison série ou par modem et téléphone. La carte peut appeler le centre régulièrement ou, en cas d'alerte, par modem ou même par téléphone GSM pour livrer les données enregistrées. Aucun déplacement n'est nécessaire. Configuration, calibrage, récupération de données : tout se fait à partir de votre bureau.

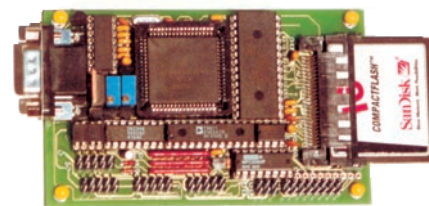

L'alimentation peut être réduite ou complètement coupée entre deux échantillonnages, on peut donc alimenter un système d'acquisition de données longtemps avec des batteries simples. Par exemple l'acquisition de plusieurs entrées analogiques chaque minute pendant 24 mois avec un pack de piles C (R14, Baby).

Davantage d'informations sur le site Internet : www.controlord.fr ◆

LES KITS DU MOIS... LES KITS DU MOIS...

SECURITE : UN ANTIVOL SIMPLE ET COMPACT

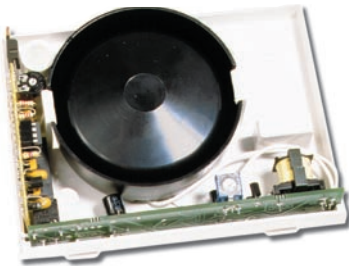

Cette petite centrale d'alarme à 1 entrée, équipée d'une puissante sirène, est adaptée pour fonctionner avec n'importe quel capteur ou groupe de capteurs filaires.

EF343	Kit complet sans sirène	175 F
SI/Betty	Sirène piézoélectrique	240 F
FR79	Détecteur PIR	289 F
CAF/4	Contact magnétique	28 F

SECURITE : UNE MINI SIRENE A NOTE MODULEE



Avertisseur acoustique puissant et efficace à transducteur piézoélectrique, pouvant être utilisé dans les systèmes d'alarme. Sa faible consommation lui confère une grande autonomie, même lorsqu'elle fonctionne alimentée à l'aide de piles.

SI350.....	Sirène montée et testée	220 F
------------	-------------------------------	-------

UN RECPTEUR 433,92 MHz 16 CANAUX

Ce récepteur fonctionne avec tous les émetteurs type MM53200, UM86409, UM3750, comme le FT151, FT270, TX3750/2C.

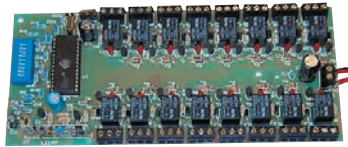

EF356	Récepteur complet en kit.....	590 F
TX3750/4C	Télécommande 4 canaux.....	260 F

AUTOMATISATION : UNE INTERFACE E/S COMMANDEE PAR LIAISON SERIE PC 8 ENTREES DIGITALES - 8 SORTIES RELAIS 2 ENTREES ANALOGIQUES

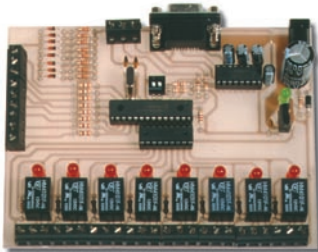

Cette unité périphérique à relais offre la possibilité de commander jusqu'à huit appareils et de lire autant de lignes digitales, ainsi que deux lignes analogiques.

EF357	Kit complet avec logiciel et cordon DB9M/DB9F.....	450 F
------------	--	-------

DOMOTIQUE : UNE CLEF DTMF 4 OU 8 CANAUX

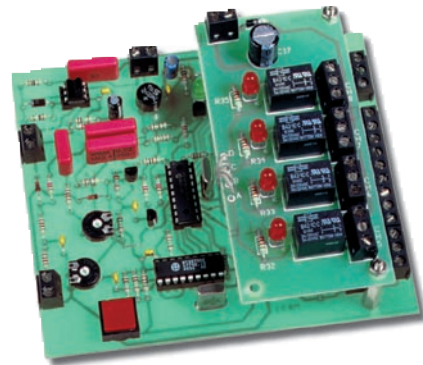

Cet appareil permet la commande à distance de plusieurs appareils, par l'intermédiaire de codes, exprimés à l'aide de séquences multifréquence. Il se connecte à la ligne téléphonique ou bien à la sortie d'un appareil radio émetteur-récepteur. Il peut être facilement activé à l'aide d'un téléphone ou d'un clavier DTMF, du même type que ceux utilisés pour commander la lecture à distance de certains répondeurs téléphoniques.

EF354	Kit 4 canaux	420 F
EF110EK	Extension canaux.....	68 F

LE COURS : UN CIRCUIT DIDACTIQUE POUR THYRISTOR ET TRIAC



LX5019	Kit complet avec coffret	375 F
--------	--------------------------------	-------

LE COURS : UN VARIATEUR SIMPLE POUR AMPOULES 220 V



LX5020	Kit complet avec coffret	120 F
--------	--------------------------------	-------

DOMOTIQUE : UNE COMMANDE A DISTANCE A COURANT PORTEUR



Ce contrôle à distance à courant porteur est composé d'un transmetteur et d'un récepteur codé afin d'éviter les effets des interférences présentes sur la ligne électrique. Un clavier raccordé à l'émetteur permet d'activer jusqu'à 8 récepteurs et donc autant de charges réparties dans un même réseau électrique. Un code d'accès empêche l'utilisation du transmetteur par des personnes non autorisées.

EF344	Télécommande avec clavier	470 F
EF345	Kit récepteur monocanal	420 F

Photos non contractuelles. Publicité valable pour le mois de parution. Prix exprimés en francs français toutes taxes comprises. Sauf erreurs typographiques ou omissions.



ZI des Paluds - BP 1241 - 13783 AUBAGNE Cedex
Tél : 04 42 82 96 38 - Fax 04 42 82 96 51
Internet : <http://www.comelec.fr>

DEMANDEZ NOTRE NOUVEAU CATALOGUE 32 PAGES ILLUSTRÉES AVEC LES CARACTÉRISTIQUES DE TOUS LES KITS
Expéditions dans toute la France. Moins de 5 kg : Port 55 F. Règlement à la commande par chèque, mandat ou carte bancaire. Bons administratifs acceptés. Le port est en supplément. De nombreux kits sont disponibles, envoyez votre adresse et cinq timbres, nous vous ferons parvenir notre catalogue général.

**TOUTE
LA LIBRAIRIE
TECHNIQUE
ÉLECTRONIQUE
SUR INTERNET**

**Chaque
ouvrage
proposé
est décrit.
Vous pouvez
consulter le
catalogue par
rubrique ou par
liste entière.**

**Vous pouvez
commander
directement
avec paiement
sécurisé.**

**Votre
commande
réceptionnée
avant
15 heures
est expédiée
le jour même.***

* sauf cas de rupture de stock

arqué composants

COMELEC

AES

**CONRAD
ELECTRONIC**



DZ électronique

**elc E44
ELECTRONIQUE**

ES



**grifo®
ITALIAN TECHNOLOGY**

**GO TRONIC
INFRACOM**

MICRELEC

Multipower

optiminfo

PASSION ELECTRONIQUE®

**Selectronic
L'UNIVERS ÉLECTRONIQUE**



**velleman
électronique**

Un antivol simple et compact

Cette petite centrale d'alarme à 1 entrée, équipée d'une puissante sirène, est adaptée pour fonctionner avec n'importe quel capteur ou groupe de capteurs filaires. C'est un système idéal pour protéger de petits locaux, comme un box de garage, une cave, un grenier ou même un camping-car. Sa mise en service et son arrêt se font à l'aide d'une clef résistive.

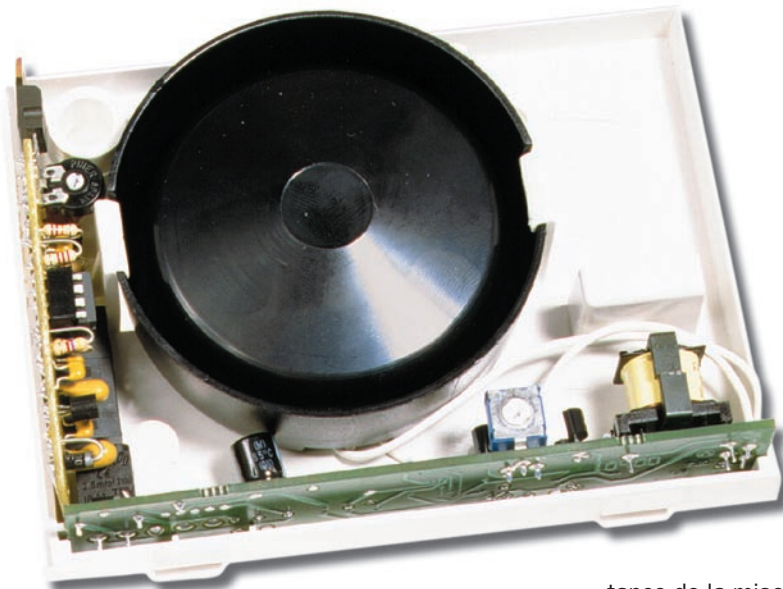

Le projet proposé dans cet article et plutôt traditionnel, bien qu'il présente des prestations d'efficacité et de fiabilité, que seule des centrales de la dernière génération peuvent offrir.

Il s'agit d'un petit système d'alarme, comportant, sur un circuit imprimé de quelques centimètres carrés, tout ce qui est nécessaire pour protéger un local, un studio, un box, une cave, un grenier ou même un camping-car.

Cette alarme procède à la surveillance permanente de l'état d'une entrée normalement fermée (NF), à laquelle on peut connecter un ou plusieurs capteurs ou contact d'ouverture normalement fermés.

Elle permet d'activer une sirène piézoélectrique à haut rendement dès qu'une condition d'alarme est détectée.

Pour simplifier le circuit et rendre ainsi l'ensemble plus économique, nous avons exclu la commande à distance de la mise en service en la remplaçant par une "clef" composée d'une résistance montée dans un jack à insérer dans une prise (voir figure 1).

L'ensemble est complété par une diode LED, éventuellement déportée, qui permet de matérialiser l'état de la centrale.

Le montage est vraiment très simple et sa réalisation est accessible à tous. La figure 2 vous donne une vue d'ensemble des éléments qui seront montés dans le boîtier même de la sirène (à l'exception du poussoir de test, de la LED et éventuellement de la prise pour la clef).

S'agissant d'un montage économique, nous le recommandons pour surveiller des locaux dans lesquels une sécurité maximale et un grand nombre de fonctions ne sont pas nécessaires.

Le fonctionnement

Rappelons brièvement le fonctionnement et les caractéristiques du système.

Après la mise sous tension, l'alarme est allumée, mais désactivée. Ainsi, chaque ouverture des contacts d'alarme ne provoque aucune action, la sirène est silencieuse et la LED clignote.

Pour activer l'alarme et la rendre capable de détecter les signaux des capteurs, il faut insérer le jack équipé de sa résistance et faisant office de "clef", dans la prise reliée aux points "KEY".

La clef étant insérée, si la valeur de la résistance contenue dans la fiche coïncide avec celle de la résistance Rx, l'alarme devient opérationnelle.

Cette situation est matérialisée par l'extinction de la LED et par l'émission d'une brève note acoustique de la part de la sirène.

A partir de ce moment, une éventuelle ouverture des contacts NF peut être détectée, ce qui provoque une alarme.

A chaque fois que le contact NF est ouvert, le transistor T3 se bloque, ce qui a pour effet de porter la broche 4 du microcontrôleur au niveau logique haut (+5 volts).

Ce dernier, active alors une routine de son programme, qui provoque la mise en service de la sirène, pour une durée imposée par le trimmer R7, comprise entre 10 secondes et 2 minutes.

Si au terme de cette temporisation, le contact NF est toujours ouvert, il se

produit un nouveau cycle et la sirène recommence à sonner.

Dans le cas contraire, si le contact NF est refermé, l'alarme passe au repos.

Une attention particulière doit être portée à la phase de désactivation de la centrale d'alarme.

On admet que l'alarme a été mise en service et que le propriétaire s'est absenté. Si, à son retour, il insère la clef pour désactiver la centrale et que, durant son absence, l'alarme a été déclenchée, la diode LED s'allume et la sirène émet quatre tonalités. Par contre, si aucun déclenchement ne s'est produit, la diode LED s'allume et la sirène émet seulement deux notes.

Cela permet au propriétaire du local protégé de savoir qu'il a fait l'objet d'une tentative d'effraction ou d'intrusion, surtout si aucun signe évident ne permet de le constater.

En somme, la centrale mémorise le déclenchement du système suite à une alarme. Evidemment, cette mémoire est effacée après chaque désactivation de la centrale.

Il faut noter que si la désactivation se produit durant une alarme, donc lorsque la sirène sonne, cette dernière est immédiatement stoppée et émet les quatre notes comme cela a été indiqué précédemment.

L'analyse du schéma électrique

Ce qui vient d'être dit décrit sommairement le fonctionnement de la centrale d'alarme.

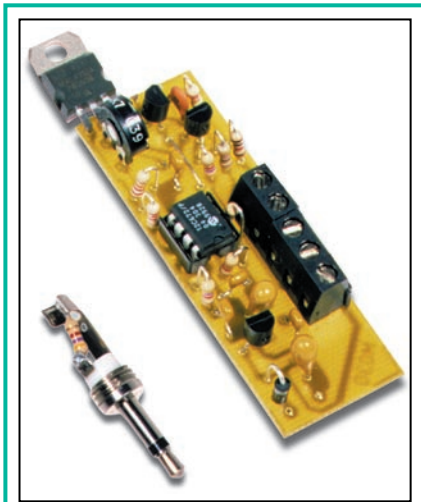

Figure 1: L'antivol simple et compact et sa "clef".

L'alarme est monozone, ainsi, une fois en service, elle contrôle un ou plusieurs capteurs reliés à l'entrée NF.

Il s'agit, comme vous allez le voir, d'un système simple et compact, si bien, qu'il peut être installé entièrement dans le coffret de la sirène utilisée comme avertisseur acoustique.

Le but évident est de réduire le plus possible l'encombrement de l'ensemble et d'en simplifier l'installation. Installation qui devrait se limiter à la fixation de la sirène et au passage de ses câbles.

A l'extérieur de la sirène, nous aurons le capteur ou le groupe de capteurs et l'alimentation 12 volts servant à faire fonctionner l'ensemble. Bien entendu, une batterie tampon, en mesure de fournir 500 mA, doit être utilisée si le secteur peut être coupé par un mal-faiteur.

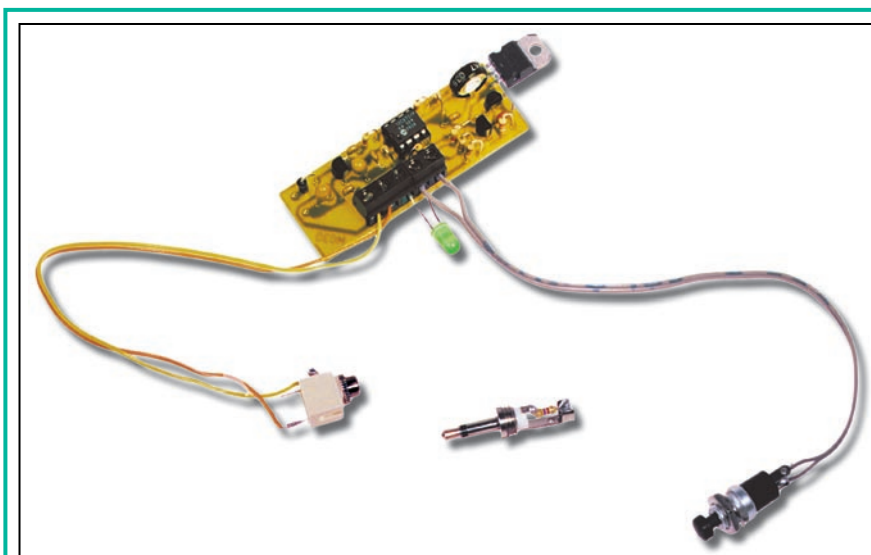

Une fois la centrale assemblée, vous devez procéder au câblage des accessoires, la prise pour la clef et la LED de signalisation. Ces derniers composants seront placés sur une plaque déportée (plaque d'un interrupteur mural, par exemple).

Pour le câblage, n'importe quel type de câble peut être utilisé. Veillez à bien respecter la polarité de la LED. La prise devant recevoir la clef peut également se trouver déportée. Pour les capteurs, il faut utiliser des modèles ayant un contact normalement fermé.

Figure 2: Un prototype en phase de test.

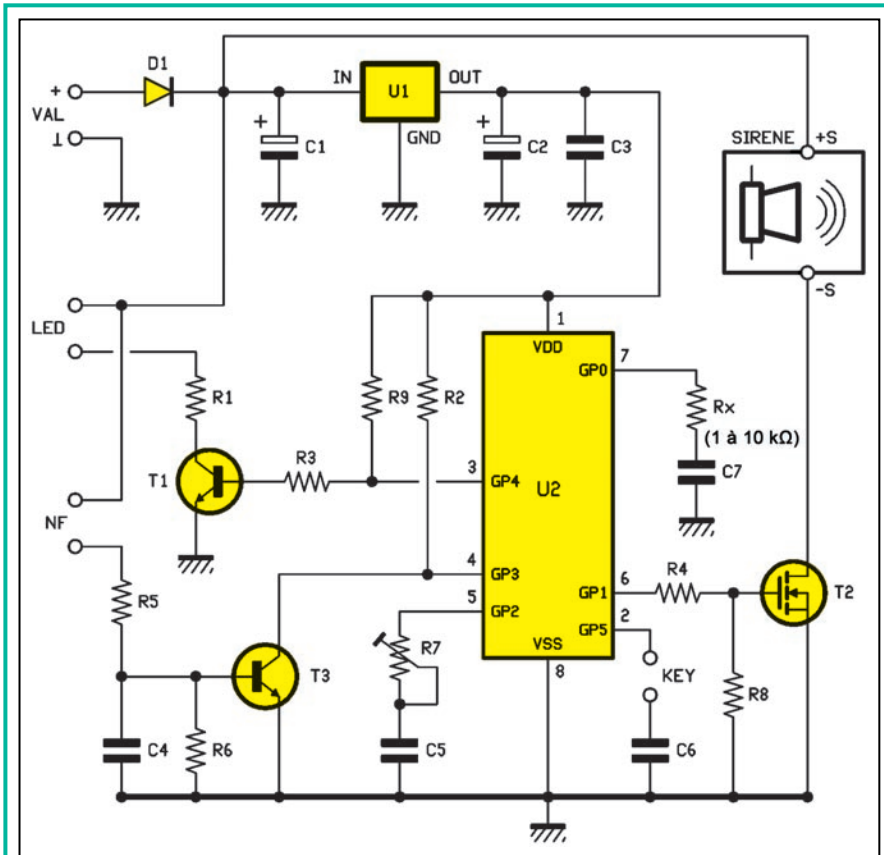

Figure 3 : Schéma électrique de l'alarme.

La figure 3 donne le schéma électrique du système. Pour comprendre chaque point particulier, voyons en détail chaque partie, en commençant par le cœur, le microcontrôleur U2.

Il s'agit d'un PIC12C672, un modèle 2 fois 4 broches du fabricant Microchip dont le brochage est donné en figure 4. Bien entendu, il est disponible déjà programmé.

Dans notre application, le programme initialise les entrées/sorties (E/S), assignant GP1 et GP4 comme sorties et GP0, GP2 et GP5 comme des lignes bidirectionnelles. La figure 5 explique le déroulement du programme.

L'oscillateur d'horloge est interne au circuit intégré.

Pour la lecture de la clef résistive, nous utilisons les broches 7 (GP0) et 2 (GP5).

En pratique, le programme effectue la comparaison entre la constante de temps due au couple interne Rx/C7 et celle relative à C6 et à la résistance contenue dans la fiche jack.

Lorsque la comparaison est positive, l'alarme accepte la commande et change son état de fonctionnement.

Si elle est active, elle passe au repos (produisant les signalisations précitées), si elle est désactivée, elle est mise en service (ici aussi, avec les signalisations requises).

Si, par contre, les deux constantes de temps sont vraiment très différentes, le microcontrôleur refuse la commande.

Il faut aussi noter que si les condensateurs C6 et C7 sont d'égale valeur, la comparaison, en fait, ne concernera effectivement que les seules résistances.

Donc, en substance, il faut que la résistance placée dans la clef soit égale à

Rx, même si la large tolérance (environ 20 %) permet d'utiliser des composants à 5 % et des condensateurs céramiques normaux, sans problème de couplage.

Notez que, pour personnaliser le système, chacun peut choisir la valeur des résistances qu'il souhaite, sans toutefois s'écarter d'une plage comprise entre 1 et 10 kilohms.

Hors de cette plage, le programme (tout au moins, avec les valeurs actuelles de C6 et C7), a du mal à lire la constante de temps.

Poursuivons notre analyse, par le module qui permet au microcontrôleur de définir le temps de fonctionnement de la sirène.

Il s'agit du réseau R7/C5, à propos duquel, il est rappelé que le trimmer permet d'obtenir un temps réglable entre 10 et 120 secondes.

A la résistance minimale, correspond le temps le plus court (10 secondes), par conséquent, avec la valeur maximale de la résistance, la sirène fonctionnera durant le temps le plus long (120 secondes).

Un autre détail important pour une utilisation correcte de la centrale, est que le couple R5/C7, est testé seulement à la mise sous tension du microcontrôleur. Ainsi, chaque réglage du trimmer doit être fait la centrale hors tension.

Après la mise sous tension, la modification du réglage du trimmer R7 ne produit plus aucun effet (jusqu'à la prochaine extinction et remise en service de l'alarme).

Pour la commande de la LED, de la sirène, mais aussi pour la lecture du contact normalement fermé, le microcontrôleur a été interfacé avec des transistors.

Pour activer la sirène, le transistor T2 utilisé est un MOSFET de puissance, un P8ON06, plus que suffisant pour alimenter un avertisseur piézoélectrique comme celui que nous avons prévu, mais aussi une ou plusieurs sirènes du type magnétodynamique, qui nécessitent plusieurs ampères pour leur fonctionnement.

Le son est obtenu lorsque le PIC12C672-MF343 fait passer au niveau haut la ligne GP1, polarisant la porte du transistor MOSFET.

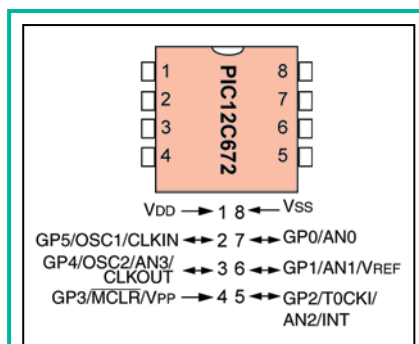

Figure 4 : Brochage et E/S du microcontrôleur.

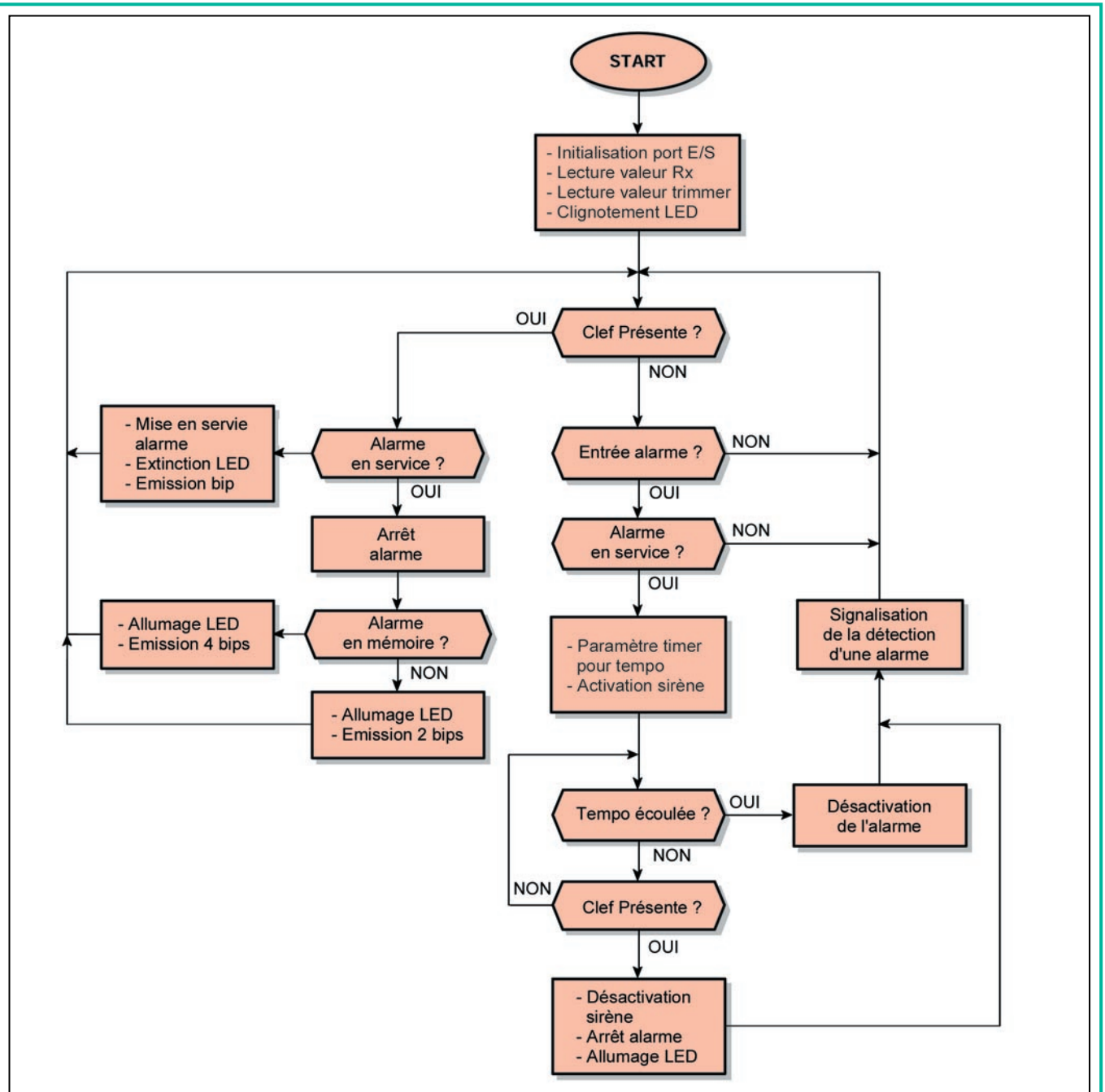

Figure 5: Organigramme du programme MF343.

Après le démarrage du programme, l'initialisation est effectuée avec l'assignation des E/S, puis, le microcontrôleur lit les valeurs de Rx et R7 et confirme la fin de cette phase préliminaire par trois rapides clignotements de la LED. Après les procédures de "power-on", le système est au repos et le programme tourne en boucle, dans l'attente de l'insertion de la clef et en surveillant l'état de l'entrée normalement fermée (broche 4). L'insertion de la "clef", démarre la comparaison des constantes de temps des réseaux formés par Rx et par KEY. Si le résultat est identique, l'état de fonctionnement est inversé (s'il était au repos, il devient actif et vice-versa).

L'arrêt et la mise en route de la centrale, sont matérialisés par des signaux sonores et lumineux. Dans le premier cas, nous avons l'extinction de la LED et l'émission d'une note, dans le second cas, tout dépend de ce qui s'est passé avant. En fait, l'organigramme montre qu'au moment où on désactive l'alarme, le programme va chercher dans sa RAM s'il trouve une alarme survenue après la dernière désactivation. Dans l'affirmative, la désactivation est accompagnée de l'allumage de la LED et de 4 notes acoustiques. Par contre, si aucune alarme ne s'est produite, la LED se rallume, mais il se produit seulement 2 notes. Pour ce qui concerne

la séquence d'alarme, à la suite de l'ouverture de l'entrée NF, le programme vérifie d'abord que l'alarme est en service, si c'est le cas, il active le timer pour la durée du temps imposé par la valeur de R7, lue durant la phase de mise en service et pour toute la durée de ce laps de temps, il active la sirène, en plaçant la ligne GP1 du microcontrôleur au niveau haut. Dans le cas contraire, chaque ouverture et fermeture de l'entrée NF est ignorée. Il est intéressant de noter que la centrale peut être désactivée durant le déroulement d'une alarme, ce qui provoque ainsi la remise à zéro de la mémoire et de la sirène.

Liste des composants de l'antivol monozone

R1 = 470 Ω	C1 = 10 μF 35 V tantale	T1 = Transistor NPN BC547B
R2 = 4,7 kΩ	C2 = 10 μF 35 V tantale	T2 = MOSFET Canal N P80N06
R3 = 4,7 kΩ	C3 = 100 nF multicouche	T3 = Transistor NPN BC547B
R4 = 2,2 kΩ	C4 = 1 nF céramique	
R5 = 1 kΩ	C5 = 100 nF multicouche	
R6 = 22 kΩ	C6 = 100 nF multicouche	Divers :
R7 = 4,7 kΩ trimmer vertic.	C7 = 100 nF multicouche	1 Bornier 2 pôles
R8 = 22 kΩ	D1 = Diode 1N4007	1 Bornier 3 pôles
R9 = 10 kΩ	U1 = Régulateur 78L05	1 Support 2 x 4 broches
Rx = 1 kΩ à 10 kΩ	U2 = μC PIC12C672-MF343	1 Circuit imprimé réf. S343

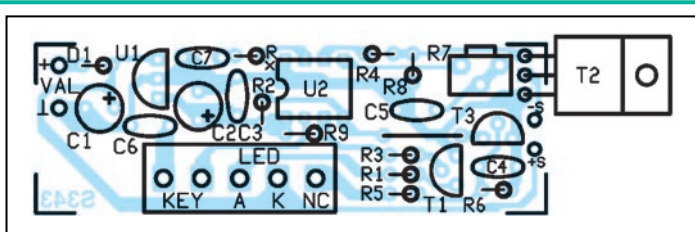

Figure 6 : Schéma d'implantation des composants de l'alarme.

plus la polarisation de base et bloque le transistor, laissant ainsi la résistance R2, polariser au niveau haut, la broche 4.

Le condensateur C4, évite l'activation accidentelle de l'alarme en cas de brèves ouvertures du contact ou d'impulsions parasites.

Cela dit, nous concluons l'analyse du circuit, avec l'alimentation.

Aux points "VAL", est appliquée la tension principale, qui sert à alimenter la totalité du circuit, sirène comprise.

La diode D1, protège d'une inversion de polarité éventuelle de la tension d'alimentation.

A ce propos, la liste des composants prévoit une diode type 1N4007. Toutefois, si vous pensez utiliser une sirène magnétodynamique, consommant plus de 600 ou 700 milliampères, il convient de la remplacer par une 1N5408 ou par un modèle pouvant supporter le courant consommé par la sirène utilisée.

Une alternative consiste à prendre la tension d'alimentation de la sirène, directement sur "VAL", en amont de D1.

Pour le fonctionnement avec la sirène prévue, il est conseillé d'utiliser une simple alimentation, sous la forme d'un bloc secteur (de 500 mA).

Poursuivons l'examen du circuit.

Nous voyons que les 12 volts en aval de la diode, desservent directement les circuits de la LED et de l'entrée NF. Ils alimentent également le régulateur de tension (U1), un 7805, qui sert à fabriquer les 5 volts stabilisés, nécessaires au fonctionnement du microcontrôleur.

La réalisation pratique

Parvenus à ce point, il reste à voir comment construire l'alarme.

Notons tout de suite, que ses dimensions sont extrêmement réduites, sans rapport avec les fonctions réalisées par le dispositif.

Quant à la LED, il aurait été possible de la faire s'allumer avec le courant délivré par la broche 3 de U2 (le constructeur garantit pour chacune des broches, un courant maximum de 25 milliampères en débit ou en consommation), toutefois, nous avons préféré intercaler un transistor, afin d'isoler le microcontrôleur du reste du montage.

Le cas est identique pour la ligne utilisée pour lire l'état des capteurs. Nous aurions pu connecter directement les capteurs entre la broche 4 de U2 et la masse, toutefois une erreur d'installation ou un sabotage, pourrait apporter des tensions supérieures à 5 volts sur cette broche, endommageant irrémédiablement le microcontrôleur.

L'interposition d'un transistor permet un fonctionnement fiable et assure la protection nécessaire.

Lorsque le contact des capteurs est fermé (état de repos) T3 est en saturation (conducteur) et la ligne GP3 est à la masse (zéro logique), en ouvrant le contact, T3 ne reçoit

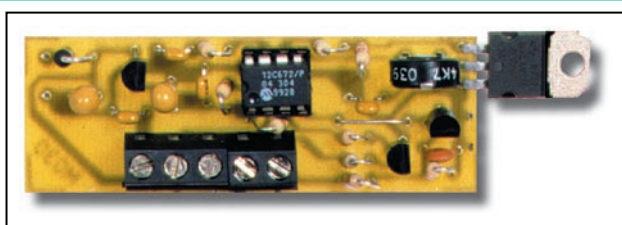

Figure 7 : Photo d'un des prototypes de l'alarme.

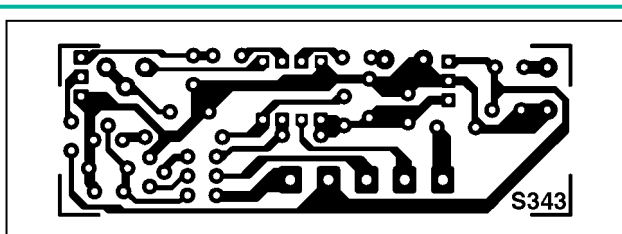

Figure 8 : Dessin, à l'échelle 1, du circuit imprimé de l'alarme.



Figure 9 : Photo de la "clef" d'activation et de désactivation de l'alarme.

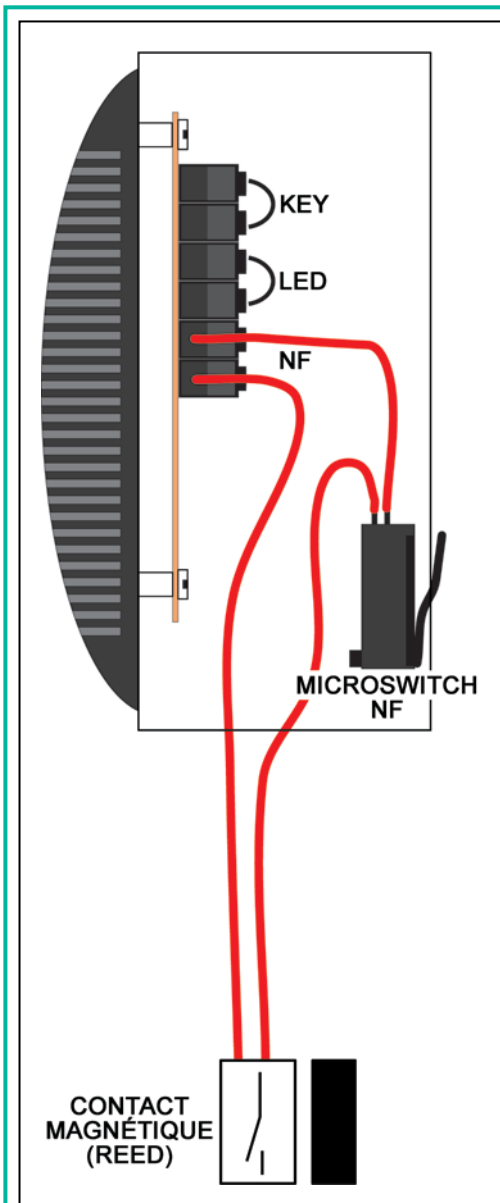

Figure 10: Connexions de capteurs microswitch et/ou relais REED.

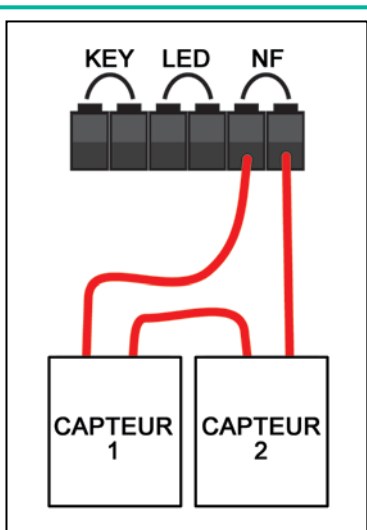

Figure 11: Connexions de capteurs de type PIR, radar ou à ultrasons.

Notre alarme, peut être utilisée avec tous les types de capteurs, pourvu qu'ils soient équipés d'un contact normalement fermé (NF), s'ouvrant en cas de détection. Pour une protection volumétrique, les capteurs PIR (infrarouges) sont bien adaptés, mais on peut également utiliser des capteurs radar (hyperfréquences) ou à ultrasons, dotés de contact s'ouvrant en cas de détection. Pour protéger un box ou un petit local, il peut être suffisant d'utiliser un contact à ouverture (ILS) installé sur la porte ou sur la serrure.

Cet interrupteur, est normalement fermé lorsque la porte est fermée et évidemment ouvert dans le cas contraire.

figure 8 donne le dessin du circuit imprimé de l'alarme.

Installez d'abord le support pour le microcontrôleur, en faisant attention à son repère de positionnement. Placez-le de telle sorte qu'il soit orienté vers R2 et Rx, puis montez les condensateurs non polarisés, sans oublier d'installer le strap entre C5 et R3.

Poursuivez, par les résistances, à disposer debout et par la diode D1, à placer, elle aussi, verticalement et en se rappelant que la patte de la cathode doit être introduite dans la pastille qui permet le passage de la tension positive vers C1.

Installez et soudez ensuite les condensateurs électrolytiques (attention à la polarité...), puis les transistors et le régulateur 7805, en version T092 (78L05), dont la partie plate du boîtier sera tournée vers D1.

Quant au MOSFET T2, il est inséré à l'emplacement prévu, en orientant la partie métallique de son boîtier vers l'extérieur du circuit imprimé. Vous pouvez le plier, après l'avoir soudé, comme le montre la photo de la figure 7.

La résistance Rx, comme nous l'avons dit, peut être choisie dans des valeurs comprises entre 1 et 10 kilohms.

Rappelons que, dans la clef, vous devez utiliser la même valeur, que celle, choisie pour Rx.

A propos, la clef doit être préparée, en utilisant une fiche jack mono, puis en soudant la résistance de la valeur égale à celle de Rx, avec une patte sur le contact le plus long (externe) et l'autre, au centre. La figure 9 montre clairement comment il faut procéder. Ceci fait, vous pouvez revisser le capuchon.

Pour les connexions des capteurs, de la LED et de la prise jack, il est utile de souder des borniers à vis pour circuit imprimé au pas de 5 mm, dans les trous prévus à cet effet. Les figures 10 et 11 vous montrent comment effectuer les raccordements. La figure 12 vous donne l'exemple d'un capteur magnétique et la figure 13 celui d'un capteur PIR.

Pour la LED, nous vous rappelons, qu'il faut en respecter la polarité, la cathode (patte située près du côté plat), doit aller au contact LED, près du bornier de la clef (KEY).

Les soudures terminées, insérez le microcontrôleur programmé, en faisant

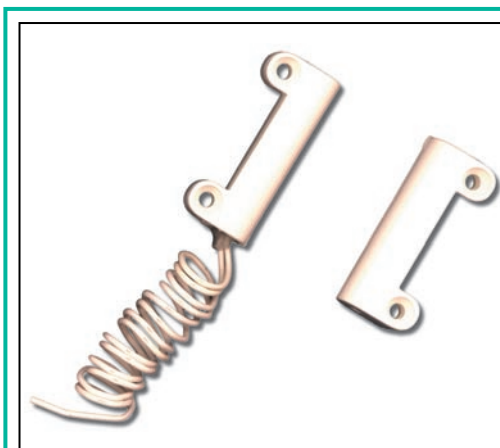

Figure 12: Capteur à contacts magnétiques typiques (ILS),



Figure 13: Capteur PIR.

Lorsque vous disposez du circuit imprimé, vous pouvez commencer le montage des composants, en partant

des composants les plus bas pour terminer par les plus hauts. Aidez-vous, pour ce faire des figures 6 et 7. La

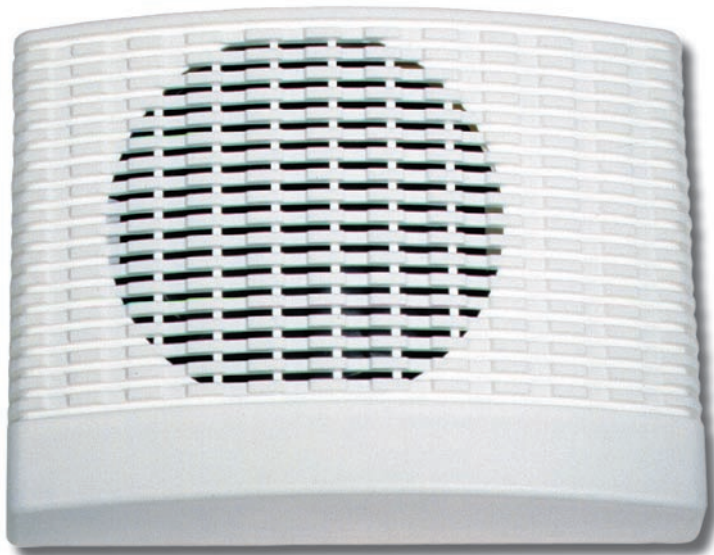

Figure 14: Notre alarme a été spécialement conçue pour être installée à l'intérieur du boîtier d'une sirène piézoélectrique d'intérieur modèle ST/Betty. Parmi les principales caractéristiques de cette sirène, citons, le coffret en ABS blanc, la pression acoustique de 115 dB à 1 mètre et un angle de dispersion de 90°. La consommation en alarme est de 400 mA et les dimensions du boîtier de 100 x 138 x 39 mm. La platine de l'alarme trouve sa place dans l'angle, à gauche de la sirène, les points +S et -S de l'alarme sont connectés respectivement aux contacts + et - de la sirène.

attention de bien placer sont repère de positionnement en coïncidence avec celui du support.

A présent, le câblage du circuit imprimé de l'alarme est terminé et le circuit peut être installé à l'intérieur de la sirène piézoélectrique comme sur la photo de début d'article.

◆ S. R.

Coût de la réalisation*

Tous les composants visibles sur la figure 6 pour réaliser cet antivol simple et compact, y compris le circuit imprimé percé et sérigraphié et le microcontrôleur MF343 mais sans la sirène piézoélectrique : 175 F. Le circuit imprimé seul : 35 F. Le microcontrôleur MF343 seul : 150 F.

Une sirène piézoélectrique SI/Betty : 240 F. Un capteur par contact magnétique type CAF/4 : 28 F. Un détecteur PIR FR79 : 89 F.

* Les coûts sont indicatifs et n'ont pour but que de donner une échelle de valeur au lecteur. La revue ne fournit ni circuit ni composant. Voir les publicités des annonceurs.



**11, Place de la Nation
PARIS XI**

Tél. : (0)1 55 25 88 00 - Fax : (0)1 55 25 88 01



Rendez-nous visite :

(Angle avenue de BOUVINES)

Un **€URO-CONVERTISSEUR**

OFFERT

(pour tout achat de 100F minimum).



ACCÈS ÉVIDENT :
Métro : Lignes 1-2-6-9
RER : Lignes A2 - A4

PARKING facile



Catalogue **2001**

GRATUIT

(au comptoir)

ELM

Vous recherchez : Un système d'alarme, un appareil de mesure, un kit, une documentation, un conseil technique, un composant ?
Quelque soit votre demande, **notre équipe est à votre service.**

Une mini sirène à note modulée

Voici un avertisseur acoustique puissant et efficace, pouvant être utilisé dans les systèmes d'alarme. Cet appareil est capable d'émettre un son particulièrement pénétrant grâce à un transducteur piézoélectrique. Sa faible consommation lui confère une grande autonomie, même lorsqu'il fonctionne alimenté à l'aide de piles.

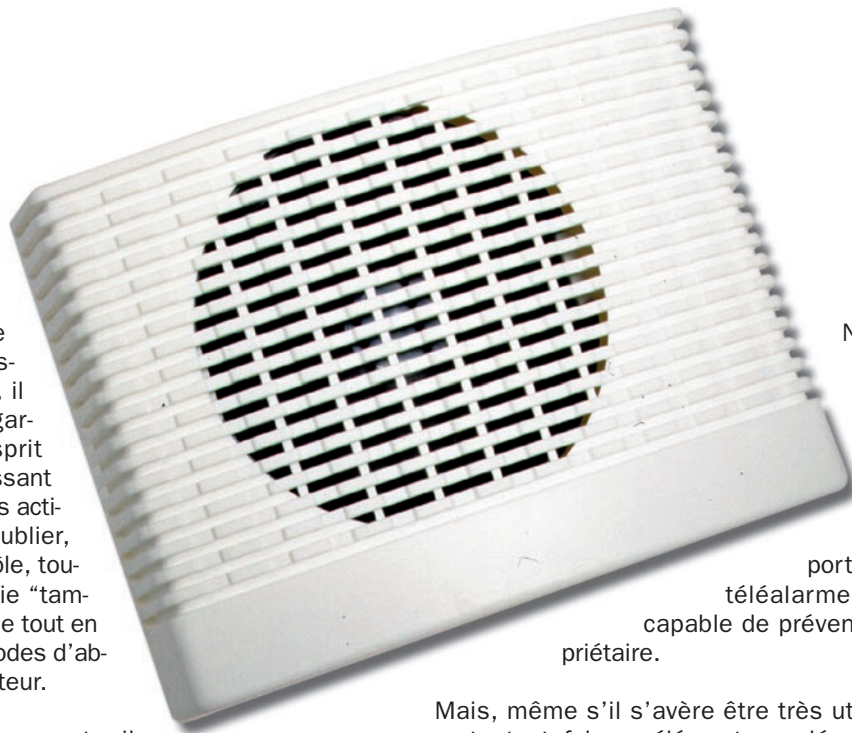

Lorsqu'on désire réaliser un système d'alarme, il faut toujours garder bien à l'esprit chaque détail, en choisissant avec soin les capteurs, les activateurs adaptés, sans oublier, bien sûr, l'unité de contrôle, toujours munie d'une batterie "tampon" qui devra maintenir le tout en fonction pendant les périodes d'absence du courant de secteur.

Parmi les différents composants, il faut accorder une attention toute particulière à la sirène, l'avertisseur acoustique par excellence. C'est, en effet, l'élément qui attire le plus l'attention et signale le mieux l'état d'alarme.

Il est vrai qu'aujourd'hui, habitués aux sons de mille sirènes d'antivol de maisons, de magasins et de voitures, les passants n'y prêtent plus guère attention. On ne peut toutefois pas nier qu'un bon avertisseur capable d'émettre une note forte et pénétrante permet de savoir, même à distance, que l'antivol s'est déclenché.

Naturellement, un bon système d'alarme, pour être complet, devrait également disposer d'un transmetteur téléphonique (fixe ou mobile) ou de n'importe quel autre outil de téléalarme (même par radio), capable de prévenir à distance le propriétaire.

Mais, même s'il s'avère être très utile, un tel dispositif reste, toutefois, un élément complémentaire rarement disponible dans des installations courantes.

Ce qui, par contre, ne manque jamais dans un système d'alarme (antivol, anti-incendie, etc.), c'est un avertisseur acoustique, qu'il soit électromécanique (à ventilation) ou magnétodynamique.

D'autre part, ce qui se déclenche immédiatement, lors d'une intrusion dans une banque, dans une bijouterie, dans une maison, un hangar, c'est toujours la sirène, parfois accompagnée d'un gyrophare.

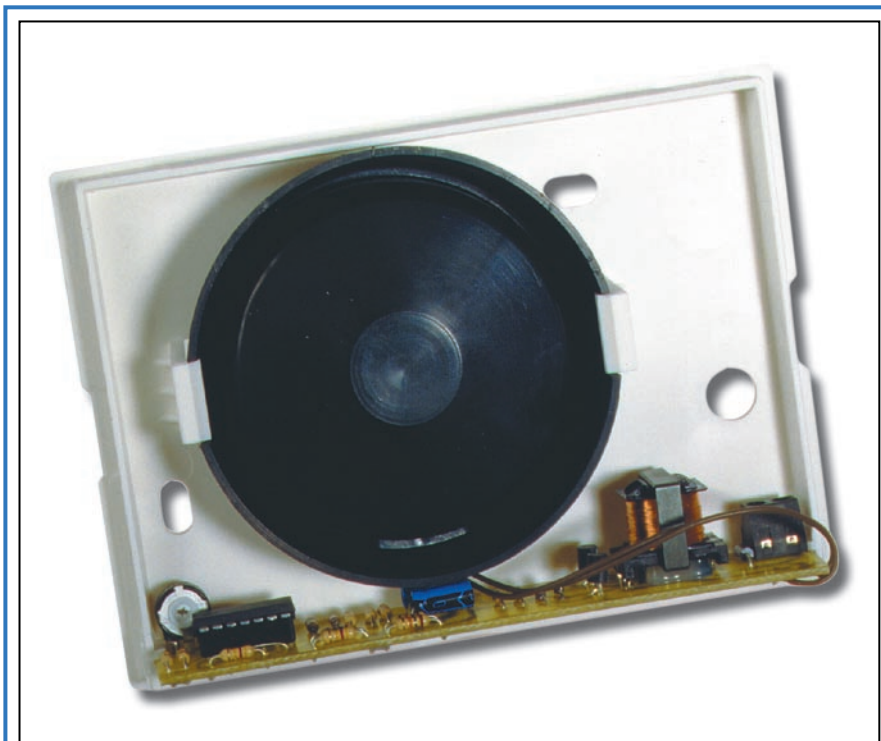

Figure 2 : Le circuit électronique et le transducteur piézoélectrique ont tous les deux été placés dans un coffret plastique de dimensions adéquates.

Remarquez, à gauche du circuit imprimé, le trimmer de réglage de la fréquence de travail de la sirène.

La tension qui se trouve aux bornes du condensateur chute jusqu'à ce qu'elle devienne inférieure à celle due à la contre-réaction positive, alors que le comparateur commute à nouveau en ramenant sa propre sortie au niveau haut.

La broche 5 reçoit encore la tension de seuil la plus haute (la somme de $1/2 V$ et de l'apport provenant de la sortie par l'intermédiaire de R11 et R9) et le condensateur C3 se recharge.

Comme nous l'avons déjà vu, dès que la tension aux bornes de C3 aura atteint une fois de plus le seuil supérieur, le comparateur fera alors enregistrer une autre commutation à sa propre sortie, en portant la broche 2 au niveau bas, et en recommençant le cycle.

Il s'instaure donc un phénomène répétitif qui détermine une sorte d'onde rectangulaire entre la broche 2 et la masse, ainsi qu'une sorte de signal rectangulaire dont les rampes ascendantes et descendantes sont en réalité des bouts d'une courbe exponentielle, aux bornes de C3.

Cela se produit dans les deux multivibrateurs, bien que le multivibrateur principal opère à une fréquence qui est modulée par celle produite par U1d.

C'est pour cette raison que, tandis que U1c travaille avec quelques kilohertz seulement, l'oscillateur de modulation

nissant tous les deux une onde rectangulaire.

La tension de 0 volt de la broche inverseuse et la polarisation fournie par le pont diviseur R3/R4 (commun à U1c et U1d), font en sorte que le comparateur porte sa propre sortie au niveau haut (environ +12 V). Cela provoque la charge du condensateur par l'intermédiaire de R13 et de R14, en un laps de temps qui dépend de la valeur du réseau de résistance.

C3 accumule de l'énergie jusqu'au moment où la tension entre ses armatures dépasse celle déterminée par le pont diviseur de contre-réaction positive R11/R9 appliquée à la broche 5.

A ce stade, la sortie (broche 2) commute en passant au niveau bas (0 volt) en déterminant ainsi la décharge de C3, par l'intermédiaire du circuit R13/R14.

Sous l'effet du pont diviseur de polarisation et de R11/R9, la broche 5 reçoit alors une tension bien plus basse, inférieure à celle de l'alimentation et en théorie égale à :

$$1/2 V \times R11 / (R11 + R9)$$

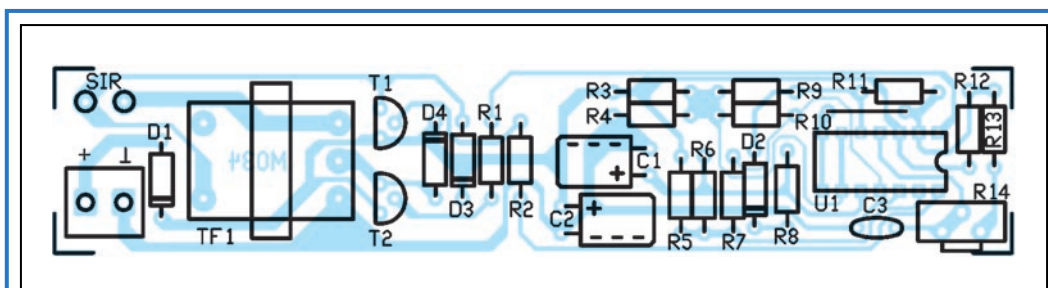

Figure 3 : Schéma d'implantation des composants de la commande de sirène.

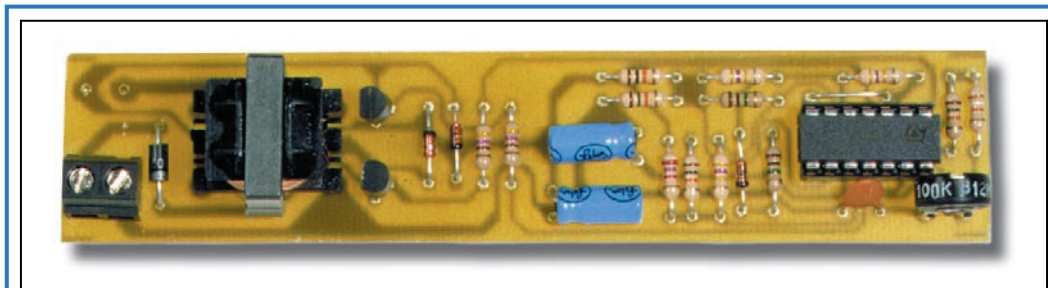

Figure 4 : Le circuit de commande du transducteur piézoélectrique est vraiment très simple. Le seul composant un peu critique, c'est le transformateur à fabriquer soi-même en suivant les instructions fournies dans l'article.

(U1d) génère plus ou moins une dizaine de hertz, justement parce que c'est avec cette fréquence qu'il devra faire glisser la note produite par le premier.

Si l'on désire obtenir une modulation progressive et non un son bitonal, on ne peut pas utiliser le signal rectangulaire qui sort de la broche 13 mais on doit faire appel à un signal analogique continu. C'est pour cela que nous utilisons la tension qui se trouve aux bornes du condensateur C1.

Il s'agit d'une forme d'onde presque triangulaire et qui se prête très bien à être superposée à la tension de polarisation déterminée par le pont diviseur R3/R4.

Ceci dit, nous pouvons déjà imaginer quels effets pourraient avoir l'application d'une tension variable sur la contre-réaction de l'astable principal. La superposition de la forme d'onde triangulaire, à fréquence beaucoup plus basse que celle produite par U1c, ne sert, en fait, qu'à déplacer les seuils de commutation de ce dernier comparateur.

Liste des composants

R1	=	470
R2	=	470 Ω
R3	=	10 kΩ
R4	=	10 kΩ
R5	=	2,7 kΩ
R6	=	10 kΩ
R7	=	470 kΩ
R8	=	1 MΩ
R9	=	470 kΩ
R10	=	1 MΩ
R11	=	470 kΩ
R12	=	10 kΩ
R13	=	39 kΩ
R14	=	100 kΩ
C1	=	10 µF 63 V électrolytique
C2	=	100 µF 16 V électrolytique
C3	=	2 200 pF céramique
T1	=	NPN BC327
T2	=	NPN BC327
U1	=	Intégré LM339
D1	=	Diode 1N4007
D2	=	Diode 1N4148
D3	=	Diode 1N4148
D4	=	Diode 1N4148
TF1	=	Autotransformateur (voir texte)

Divers :

- 1 Support 2 x 7 broches
- 2 Borniers 2 pôles
- 1 Transducteur piézo PZ11
- 1 Circuit imprimé réf. M034

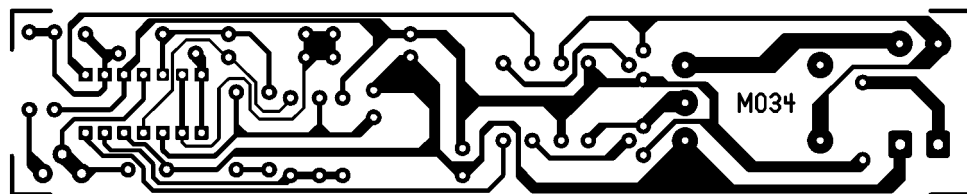

Figure 5: Dessin, à l'échelle 1, du circuit imprimé de la commande de sirène.

Chaîne de Conception et de Fabrication Assistée par Ordinateur

Unité de Perçage Automatisée

Fraiseuse 3 axes à commande numérique. Idéale pour la gravure grâce à l'excellente planéité du plateau.
 . Usinage 290 x 190 mm
 . Axe Z : 10 mm
 . Résolution : 0,04 mm
 . Guides vis-à-billes
 . Dim 700x550x520 mm
 . Broche 600 W
 . Vitesse 10 mm/s
 . Port parallèle
 . Certificat CE



Percez vos circuits avec une vraie commande numérique

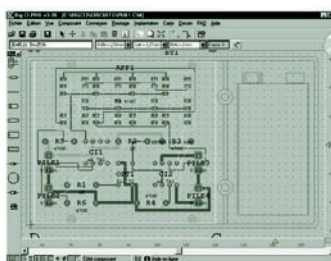

BIG-CI Pro v3

Editeur de schéma - Routage

CFAO complète de conception et de fabrication du schéma structurel à l'usinage partiel ou total du circuit imprimé. Il intègre le schéma structurel, la réalisation du circuit imprimé en routage manuel ou automatique, un module FAO pour le perçage du circuit et le détournage des boîtiers.

Le logiciel GRAVE-CI (fourni avec la table UPA) permet de graver les pistes à l'anglaise.

versions démo téléchargeables sur : <http://www.micrelec.com>

Logiciel BIG-CI Pro v3 v. monoposte : 1500 F TTC
 Table UPA logiciel de pilotage inclus : 23760 F TTC



MICRELEC

4, place Abel Leblanc - 77120 Coulommiers
 ☎ 01.64.65.04.50

FR 70 323 018 135

Cela a pour effet le déplacement immédiat de la fréquence d'oscillation qui se trouve sur la broche 2, fréquence qui passe continuellement d'une valeur maximale à une valeur minimale et vice-versa, progressivement.

Ceci étant dit, passons maintenant à l'étage suivant, c'est-à-dire au double comparateur qui sert de driver pour l'étage pull-push : il est composé de U1a et U1b. Tous les deux pilotés par le seul signal prélevé en sortie de U1c et connectés de façon à toujours donner des niveaux logiques opposés.

En effet, chacun prend comme référence le potentiel fourni par le diviseur R3/R4, avec pour seule différence que U1a le reçoit sur sa broche 9 (non-inverseuse), tandis que U1b le reçoit sur sa broche 6 (inverseuse).

Le résultat est que, lorsque la broche 2 du circuit intégré fournit un état logique haut, U1a porte sa propre sortie à 0 volt, tandis que U1b porte la broche 1 à environ 12 V.

Et inversement : lorsque la sortie de l'oscillateur principal présente un niveau logique bas, la broche 14 se trouve à 12 V et la broche 1 à 0 volt.

Le rôle de l'inverseur est donc de polariser de façon alternée les

Le transducteur piézoélectrique

L'efficacité et l'intensité du son produit dépendent d'un transducteur spécifique, un mid-tweeter (haut-parleur médium) piézoélectrique à haute tension, qui est généralement monté dans les sirènes d'appartement et de voitures. Piloté par le signal modulé produit par le circuit décrit dans ces lignes, il permet d'entendre l'alarme à une distance considérable, tout en

consommant peu de courant (les éléments piézoélectriques consomment beaucoup moins que les haut-parleurs traditionnels de 8 ohms...) tout en garantissant un rendu maximal pour un encombrement minimal.

Caractéristique qui a son importance : il ne pèse que quelques dizaines de grammes. La sirène toute entière peut donc trouver sa place facilement et être montée à peu près n'importe où et sans aucun problème, à l'aide d'une fixation légère.

Le mid-tweeter est essentiellement un haut-parleur pour notes médium-aiguës dont le centre est une pastille piézoélectrique fixée au fond du bâti. La surface qui émet la vibration est placée à l'intérieur de la gorge d'une trompe exponentielle particulière raccourcie et repliée,

qui charge la membrane piézoélectrique en augmentant fortement l'intensité de l'émission sonore, au point d'atteindre une pression acoustique de 100 dB à 1 mètre de distance, sous une tension de 10 V (environ 1 W de puissance dissipée) à la fréquence de 4 kHz.

Vous pourrez entendre le résultat de vos propres oreilles lorsque le montage sera terminé !

Les principales caractéristiques du transducteur peuvent être résumées ainsi :

Réponse en fréquence	de 2 à 20 kHz
Fréquence de résonance	4 kHz
Tension maximale de pic	150 V
Tension maximale efficace	53 V
Impédance (@ 1 kHz)	500 ohms
Efficacité à 4 kHz (@ 1 m, 10 Veff.)	100 dB
Angle de dispersion	80°
Poids	60 g

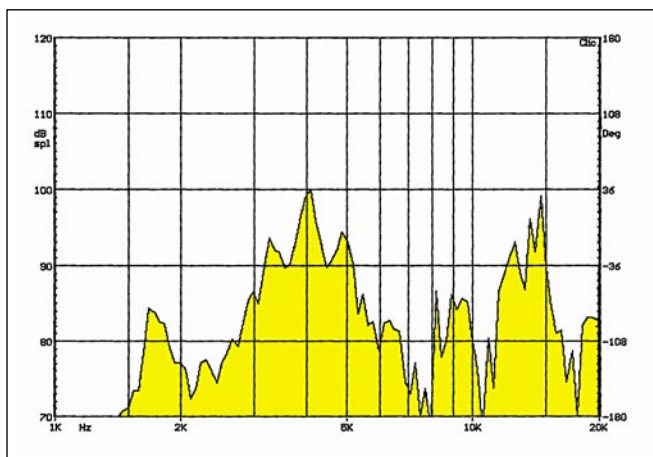
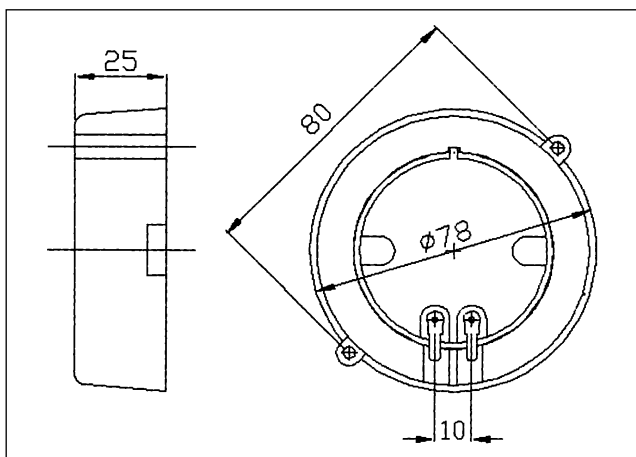

deux transistors (T1 et T2) qui alimentent à leur tour les deux parties du primaire de l'autotransformateur élévateur TF1.

Nous avons donc besoin d'un fonctionnement de type push-pull, de façon à faire passer le courant tantôt dans une partie du primaire, tantôt dans l'autre, obtenant ainsi entre les bornes de sortie (SIRENE) une tension alternative d'une amplitude considérable (environ 50 Veff.), suffisante pour faire émettre au transducteur piézoélectrique des notes acoustiques à la pression sonore maximale (plus de 110 dB).

Le collecteur de T1 fait passer du courant dans la première partie de l'enroulement primaire, fermé à

masse au point central, déterminant ainsi dans le secondaire relié à la

sirène (l'enroulement figurant tout en bas du schéma électrique), une impulsion négative dont l'amplitude est d'environ 50 V et qui vient s'ajouter à celle de la tension induite dans le primaire B-C.

On obtient ainsi un peu moins de 60 volts, desquels sont soustraits les 11 volts provenant du collecteur sur la borne A.

Sur les broches du transducteur piézoélectrique, on trouve donc une impulsion dont l'amplitude est de l'ordre des 48 volts. Et inversement, dès que l'état de la sortie de U1c est inversé, c'est-à-dire lorsque celle-ci passe au niveau logique zéro, la broche 14 passe au niveau logique haut en laissant T1

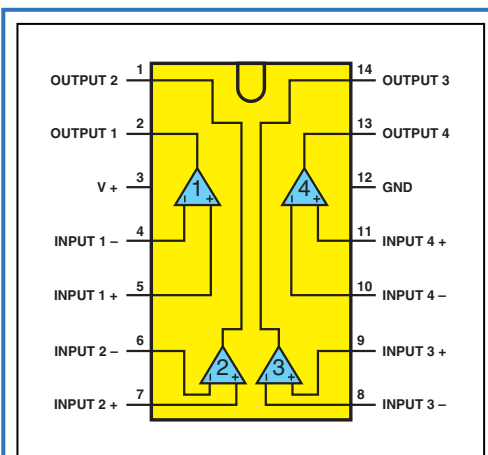

Figure 7 : Brochage du LM339.

s'éteindre, tandis que la broche 1 passe au niveau logique zéro, en saturant T2.

A présent, c'est ce dernier qui, par l'intermédiaire de son propre collecteur, alimente l'autre partie du primaire, c'est-à-dire l'enroulement central, lui aussi fermé à masse à la jonction.

Cela provoque, sur la borne de droite (SIRENE), une impulsion positive qui va alimenter le haut-parleur piézoélectrique, par rapport à celle de gauche (A).

A noter que, cette fois-ci, la tension induite sur le primaire A-B s'ajoute, parce qu'elle est en phase avec l'impulsion. Il faut soustraire au résultat la chute sur l'enroulement B-C.

Ce fonctionnement a été obtenu en calculant les dimensions des enroulements : en effet, A-B a un nombre de spires qui dépasse d'environ 20 % celui de B-C.

En pratique

Pour construire cette sirène, il faut réaliser ou vous procurer le circuit imprimé ainsi que les composants de la liste (voir figure 5).

Une fois le circuit imprimé gravé et percé, on peut, en s'inspirant des figures 3 et 4, insérer puis souder les quelques composants nécessaires, en commençant par les résistances, les diodes, puis le trimmer et enfin le support de l'unique circuit intégré.

Installez les condensateurs en faisant bien attention au sens indiqué sur le dessin prévu à cet effet, puis faites de même avec les transistors.

Il faut ensuite que vous construisiez vous-même TF1 à l'aide d'un petit double "E" en ferrite, d'environ 20 x 16 x 5 mm, sur le noyau duquel vous enroulerez, toutes dans le même sens, les 15 spires de A-B, les 12 de B-C et les 65 de C-D.

En fait, il suffit de partir d'une extrémité et d'enrouler les 15 premières spires, puis de replier le fil et, après l'avoir

PROTEUS VSM

Virtual System Modelling

Nouvelle Version

CAO électronique sous Windows™

Version de base gratuite sur <http://www.multipower-fr.com>

Multipower

83-87, avenue d'Italie - 75013 Paris - FRANCE
Tél. : 01 53 94 79 90 - Fax : 01 53 94 08 51
E-mail : multipower@compuserve.com

torsadé, de le fixer ensuite avant de continuer avec l'enroulement des 12 spires suivantes en répétant l'opération et de terminer avec les 65 dernières.

Le fil doit être en cuivre étamé et avoir un diamètre de 0,2 mm (2/10).

Le début des enroulements (le point de départ des 15 premières spires) sera la borne "A", tandis que la jonction entre la fin de A-B et le début des 12 spires suivantes sera la borne "B".

La fin de B-C et le commencement des 65 dernières spires seront la borne "C". La fin de l'enroulement donnera la borne "D".

Pour l'alimentation, ainsi que pour la connexion du transducteur piézoélectrique, nous vous conseillons d'utiliser un bornier pour circuit imprimé au pas de 5 mm, ce qui simplifiera les raccordements.

A propos de transducteur, il faut, pour la sirène, un mid-tweeter (c'est-à-dire un haut-parleur pour notes médium-aiguës) piézoélectrique "à trompe", capable de soutenir 120 Vpp (pas moins de 45 Veff.).



Figure 8 : Une fois le montage du circuit imprimé terminé et après avoir vérifié qu'en alimentant celui-ci, le transducteur émette le son attendu, vous pouvez monter le tout à l'intérieur d'un coffret spécial ou, bien entendu, largement perforé pour laisser sortir le son. Le trimmer qui se trouve sur le circuit (R14, figure 1) permet de régler la gamme de fréquences de la sirène.

ABONNEZ-VOUS A ELECTRONIQUE

ET LOISIRS
LE MENSUEL DE L'ÉLECTRONIQUE POUR TOUS

Ses bornes doivent être reliées aux emplacements du circuit marqués "SIRENE", sans tenir compte d'aucune polarité.

La source d'énergie de notre sirène peut être une simple pile de 12 volts ou une alimentation capable de fournir entre 12 et 15 volts en continu ainsi qu'un courant de 50 mA montée sur une batterie-tampon.

Une fois le montage terminé, essayez de le mettre sous tension et vérifiez que le transducteur émette le son.

A l'aide du trimmer, vous pouvez régler à souhait le champ de fréquence, en

choisissant les notes qui vous semblent les mieux adaptées, les plus puissantes et les plus assourdissantes.

Pour la précision, sachez que si vous tournez le curseur dans le sens des aiguilles d'une montre, la fréquence de départ augmente et les notes deviennent plus aiguës, tandis que dans le sens inverse, la fréquence de base se réduit et le son devient plus grave.

Telle qu'elle vous est présentée, la sirène peut travailler avec un système qui lui fournisse une tension en cas d'alarme. Elle a donc besoin d'un contact normalement ouvert, placé en série dans la ligne du positif +12 V, qui se fermera lorsque l'avertisseur acoustique devra se déclencher.

Il est toutefois possible de rendre notre circuit complètement indépen-

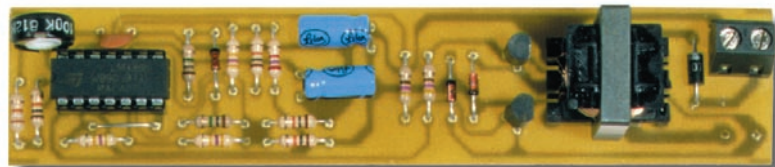
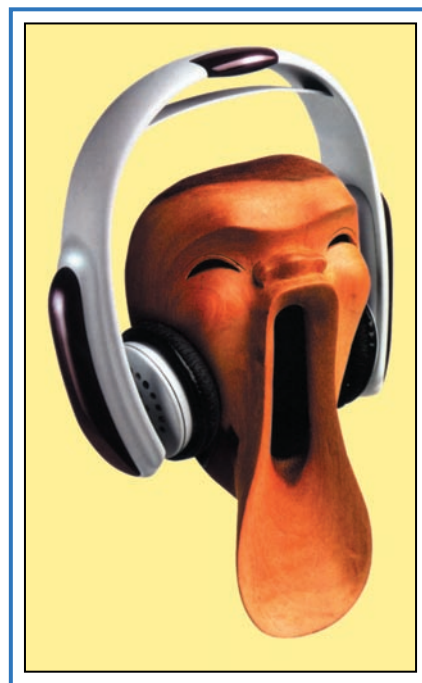

Figure 9 : Les dimensions, particulièrement réduites, du circuit électronique et du transducteur permettent d'installer l'ensemble dans un boîtier de faibles dimensions (longueur 13, largeur 10, profondeur 4 cm).

ant, en faisant démarrer l'avertissement acoustique après l'interruption de la ligne +12 V (voir figure 10). Pour cela, il suffit de relier une pile de 12 volts (une de 500 mA/h suffit), en ajoutant les deux transistors et les résistances correspondantes, puis de détacher le point "B" du transformateur de la masse et de le relier au collecteur du BD139 sur le point également nommé "B".

De cette manière, la sirène est éteinte lorsqu'elle reçoit les 12 volts (il vaut mieux lui en donner 13, de façon à bien charger la pile) et l'accumulateur BATT est maintenu en charge.

En interrompant le positif, le BC557 est alimenté et sature le BD139, dont le collecteur connecte la broche commune "B" de l'autotransformateur à la masse, permettant ainsi au transducteur piézoélectrique de fonctionner.

◆ F. D

Coût de la réalisation*

Tous les composants visibles sur la figure 3 pour réaliser cette mini sirène à note modulée SI.350, y compris le circuit imprimé percé et sérigraphié, le transducteur piézoélectrique et le boîtier : 220 F. Le circuit imprimé seul : 25 F.

* Les coûts sont indicatifs et n'ont pour but que de donner une échelle de valeur au lecteur. La revue ne fournit ni circuit ni composant. Voir les publicités des annonceurs.

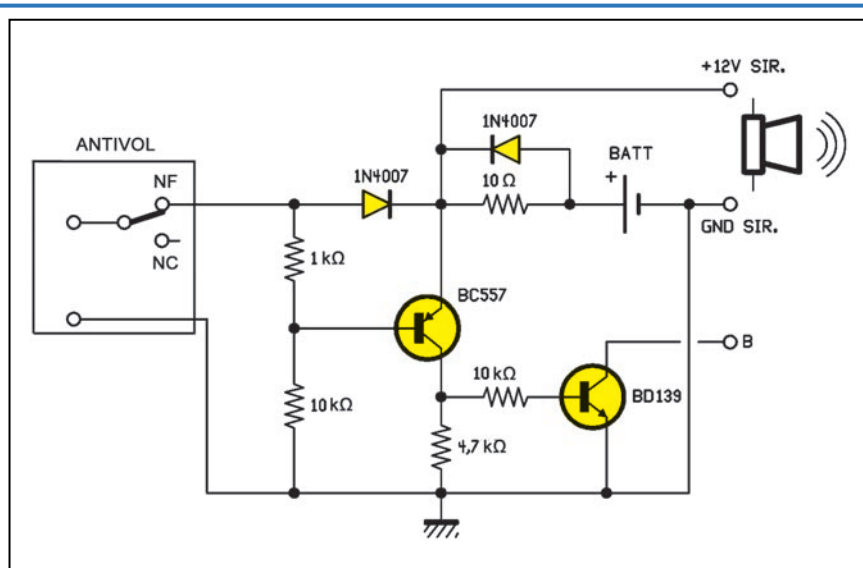

Figure 10 : La sirène et la fonction auto-alimentation.

En interposant ce simple circuit entre la sortie normalement fermée (NF) de l'antivol (qui amène les 12 volts à la sirène) on fait en sorte que, si l'ali-

mentation venait à être interrompue (antivol déclenché ou fils coupés), la sirène émettra quand même le signal d'alarme.

NOËL continue chez **Selectronic**

"L'utopie est appelée à devenir réalité un jour ou l'autre..."

Nouveau

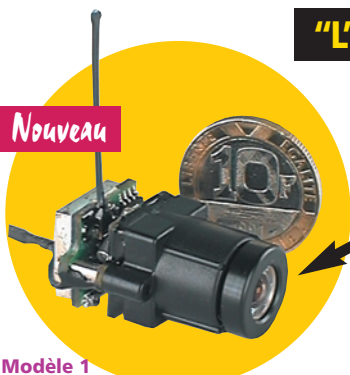

Modèle 1

Objectif à mise au point réglable.
Dim.: 22 x 15 x 34 mm.

L'ensemble comprend :

- La micro-caméra / émetteur, le bloc-secteur et un boîtier pour 4 piles R6 pour la caméra
- Le récepteur et son bloc secteur,
- les cordons de liaison.

Ceci est une **MICRO CAMÉRA**. C'est une caméra **COULEURS**...
Le petit fil droit qui en sort est l'antenne de son **ÉMETTEUR VIDÉO**.
L'ensemble mesure (hors antenne) : 22 x 15 x 20 mm (pin hole).
La portée : jusqu'à 400 m en plein air.
La qualité d'image est **vraiment étonnante**.

Elles sont bien réelles et **dispo** chez **Selectronic**

Modèle 2

Objectif PIN-HOLE (trou d'aiguille).
Dim.: 22 x 15 x 20 mm. f = 5,6.



Caractéristiques techniques :

Caméra + émetteur

- * Micro-caméra couleur C-MOS avec émetteur 2,4 GHz intégré.
- * 356.000 pixels * Exposition automatique.
- * Sensibilité : 3 lux * Rapport S/B : > 48 dB.
- * Puissance HF : 10 mW @ 2,4 GHz (CE - R&TTE).
- * Portée : jusqu'à 400 m * Alim. : 5 à 12 VDC régulés / 100 mA
- * Peut fonctionner avec une pile 9 V alcaline * Poids : 11 g.

Récepteur

- * Sortie vidéo : 1 Vcc / 75 ohms (PAL) * Sortie audio : 0,8 V / 600 ohms.
- * Alim. : 12 VDC régulés / 180 mA * Dimensions : 150 x 88 x 40 mm.

L'ensemble micro-caméra avec **objectif PIN-HOLE** 753.0920-2 **2590,00 F TTC**
L'ensemble micro-caméra avec **objectif réglable** 753.0920-1 **2590,00 F TTC**

C'est encore une caméra ... également en COULEURS,
... mais celle-ci est ÉTANCHE à 20 m !

ÉTANCHE
à 20 mètres



- * Caméra couleur CCD 1/4".
 - * Boîtier étanche à 20 m en aluminium anodisé.
 - * 298.000 pixels : 512 (H) x 582 (V).
 - * Exposition automatique * Sensibilité : 3 lux.
 - * Rapport S/B : > 46 dB.
 - * Objectif : 3,6 mm - F : 2,0.
 - * Distance de vision sous l'eau : 5 à 7 m.
 - * Avec 10 LEDs infra-rouge pour vision dans l'obscurité.
 - * Alimentation :
 - Caméra : 12 VDC / 110 mA
 - LEDs infra-rouges : 12 VDC / 110 mA.
 - * T° de fonctionnement : -10 à +45 °C.
 - * Dimensions : Ø 49 x 56 mm * Poids : 150 g.
- La caméra est fournie avec cordon de liaison de 20 m et étrier de fixation.

La caméra couleur **ÉTANCHE** 753.0919 **2190,00 F TTC**

Diodes LED blanches ULTRA-PUISSANTES

Vraiment éblouissantes !

Nouveau

- * Boîtier cristal non diffusant.
- * Puissance lumineuse donnée pour 3,6 V / 20 mA.
- * Produit sensible à l'électricité statique.
- * 2 tailles : Ø 3 mm / 4 cd et Ø 5 mm / 5,6 cd.

Le lot de 10 en Ø 3 mm 753.2159-10 **PROMO 189,00 F TTC**
Le lot de 10 en Ø 5 mm 753.2161-10 **PROMO 189,00 F TTC**

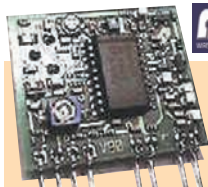

AUREL

Émetteur VIDÉO + AUDIO UHF

- * Module de transmission HF vidéo + audio. **479,5 MHz**
- * Très haute qualité de l'image et du son.
- * Opère dans la bande UHF : 479,5 MHz (canal 22).
- * Peut être utilisé avec n'importe quelle source vidéo standard.
- * Réception sur n'importe quel récepteur TV standard.
- * Puissance HF : 1 mW * Alim. : 5 VDC / 90 mA.
- * Dim. : 28,5 x 25,5 x 8 mm.

Le module AUREL MAV-UHF479 753.1058 **199,00 F TTC**

Le complément INDISPENSABLE ...

Moniteur COULEURS 5,6"



- Taille d'écran : diagonale 142 mm (5,6").
- Norme : PAL ou NTSC commutable.
- Contrôles : électroniques par boutons poussoirs (pas de potentiomètre).
- Alimentation : 9 à 20 VDC.
- Consom. : 900 mA typ. @ 12 VDC.
- Dimensions : 153 x 134 x 29,5 mm.
- Fourni avec : pied orientable, boîtier d'alimentation pour voiture, cordons.

Voir catalogue 2001, page 15-62
753.2329 **2450,00 F TTC**

Robotique

Carte de gestion série pour 12 servos

- Pilotez jusqu'à 12 servos.
- * Avec contrôle de vitesse.

753.1008 **549,00 F TTC**

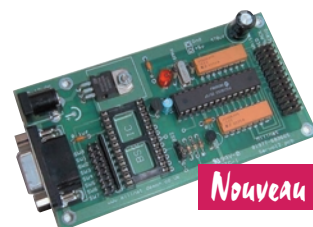

Nouveau

Nouveau

Module récepteur I.R. avec décodeur

- * Permet la télécommande infra-rouge de votre application.
- * Sortie RS-232 / 9600 bauds.

753.1009 **360,00 F TTC**

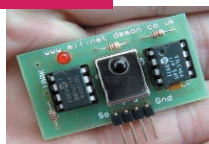

Module de détection à ultra-sons

Ajoutez des "yeux" à votre robot pour évaluer les distances

- * Équipé du célèbre transducteur POLAROID.
- * Permet de mesurer les distances de 0,15 à 2,70 m avec une résolution de 1 cm.
- * Montage sur servo permettant un balayage sur 135°.
- * Interface RS-232 * Sorties numérique et analogique 0 à 5 V.
- * Fourni avec logiciel de gestion sur PC.

753.1014 **995,00 F TTC**

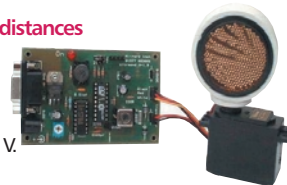

Nouveau

Selectronic
L'UNIVERS ÉLECTRONIQUE

86, rue de Cambrai - B.P 513 - 59022 LILLE Cedex
Tél. **0 328 550 328** Fax : 0 328 550 329
www.selectronic.fr

NOS MAGASINS

PARIS

11, place de la Nation
Paris XIe (Métro Nation)

LILLE

86 rue de Cambrai
(Près du CROUS)



Catalogue Général 2001

Envoi contre 30F
(timbres-Poste ou chèque)

Conditions générales de vente : Règlement à la commande : frais de port et d'emballage 28F, FRANCO à partir de 800F. Contre-remboursement : + 60F. **Tous nos prix sont TTC**

Une unité de réception UHF à 16 canaux codée MM53200

Voici une unité de réception sur 433,92 MHz, à 16 canaux, basée sur le codage MM53200/UM86409. Elle devra être utilisée avec les télécommandes standards de même fréquence, équipées du même codeur. Chaque unité de réception sera pilotée par quatre télécommandes à quatre canaux. Les sorties peuvent travailler en mode à impulsion ou en mode bistable.

Vous avez été nombreux à nous demander un système télécommandé, puissant, disposant, si possible, d'un unique récepteur et pouvant être contrôlé par l'intermédiaire d'une simple télécommande du commerce de type "porte-clefs".

Ceci nous a poussé à travailler sur un nouveau montage et à concevoir l'unité de réception UHF 16 canaux, que nous vous avons le plaisir de vous proposer dans ces pages.

Il s'agit d'une carte, pouvant commander 16 relais, pratique et flexible, car elle utilise un système de codage très répandu, adoptée depuis longtemps pour l'ouverture à distance des portails : le MM53200 (UM86409 UMC...).

L'avantage de ce système, c'est que l'on trouve facilement dans le commerce différents types de mini-émetteurs de télécommande 1, 2 ou 4 canaux.

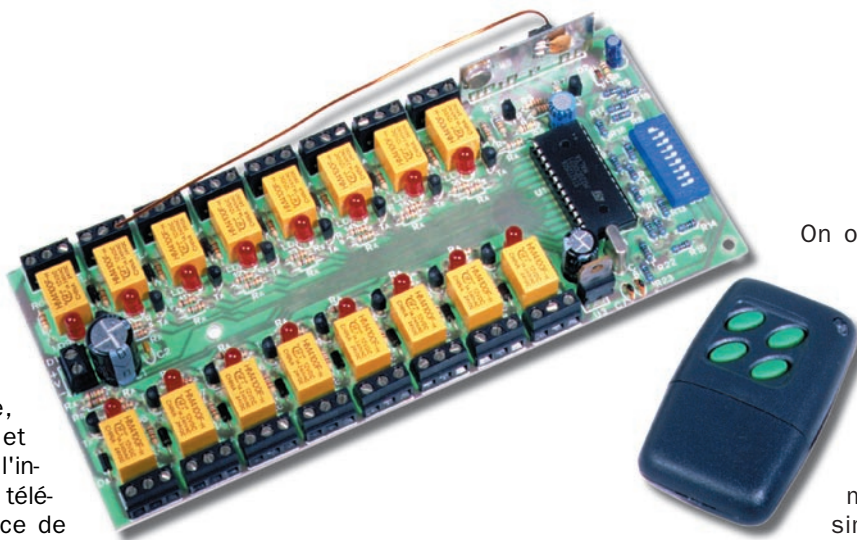

On obtient ainsi, assez simplement, une unité de réception pouvant activer les 16 relais ou une partie de ceux-ci à l'aide d'une ou plusieurs télécommandes de poche, simples et économiques (voir figure 1).

Le système prévoit un code de sécurité qui utilise les 8 premiers bits, permettant ainsi 2^8 (256) combinaisons capables de garantir une assez bonne sécurité au système.

Le micro-interrupteur numéro 9, du dip-switch contenu dans le récepteur, permet de sélectionner le mode de fonctionnement des relais (impulsion ou bistable).

L'étude du schéma

On peut observer, sur le schéma de la figure 2 que, malgré le nombre relativement important de sorties, la construc-

tion du système ne présente aucune difficulté. En effet, il utilise un module hybride Aurel pour l'unité radio ainsi qu'un microcontrôleur pour le décodage des commandes et la gestion des relais.

A présent, la question de savoir pourquoi on utilise un CPU (Control Processing Unit - unité centrale de traitement), pour faire ce que ferait parfaitement un circuit intégré moins complexe, se pose spontanément.

La réponse se trouve dans le fonctionnement même du codeur/décodeur MM53200 : une sortie est activée lorsque l'entrée reçoit une série de données contenant la même combinaison des 12 bits de codage que la sienne.

Cette méthode a toutefois une limite : un décodeur ne peut être utilisé que pour un seul canal car, pour distinguer les différents signaux, le transmetteur change l'état de l'un des derniers bits.

Donc, pour avoir une unité de commande à 16 canaux, il suffirait d'utiliser un transmetteur dans lequel chaque touche correspondrait à une combinaison différente des 4 derniers bits.

Mais, dans le récepteur, il faudrait tout de même 16 décodeurs MM53200, un pour chaque canal à déchiffrer, chacun avec une combinaison des bits 9, 10,



11 et 12 différente ! Inutile de vous décrire la complexité de la chose et l'envahissement de la carte par les circuits intégrés !

C'est la raison pour laquelle nous avons préféré confier le travail à un microcontrôleur qui peut simuler le fonctionnement de 16 décodeurs en allant chercher la bonne commande pour chaque signal reçu de l'émetteur, parmi les 16 combinaisons possibles des 4 derniers bits.

Pour être exacts, précisons qu'en réalité, en utilisant les télécommandes du commerce qui ne disposent que de 4 canaux maximum, les 16 sorties ainsi que les codes respectifs sont répartis en 4 groupes, qui se distinguent par la position des bits 9 et 10.

Les véritables canaux se définissent par la programmation des bits 11 et 12.

Il s'agit toutefois d'une subdivision qui est surtout utile pour programmer les transmetteurs plus que pour autre chose. En effet, le microcontrôleur ne travaille qu'avec le bloc final des 4 bits et les 16 combinaisons correspondantes.

Il était tout de même utile de préciser ce point important pour comprendre ce qui suit. Si vous utilisez 4 télécommandes, indépendamment du nombre de canaux qu'elles possèdent, vous devrez positionner les 8 premiers micro-interrupteurs de façon identique. Par contre, le neuvième et le dixième

devront être placés de façon différente sur chaque télécommande, puisqu'ils différencient un groupe de relais d'un autre.

Le microcontrôleur

Analysons à présent les phases de travail du ST62T25, en commençant au moment où le récepteur radio lui envoie une suite de données provenant d'un émetteur codé avec MM53200/UM86409. L'organigramme du programme MF356 est donné en figure 3. La figure 4 est la photo du circuit intégré et la figure 5 donne son brochage.

Le microcontrôleur acquiert donc les impulsions en provenance du récepteur et les inscrit en RAM. Il compare ensuite les 8 premiers bits reçus avec les bits imposés par les micro-interrupteurs 1 à 8 du dip-switchs DS1.

Si le résultat de la comparaison est négatif, il met fin à la procédure et attend à nouveau le signal radio.

Si le résultat de la comparaison est positif, le microcontrôleur procède à l'identification du canal, c'est-à-dire à l'identification de l'unité qui a transmis. Dans ce but, il compare les bits 9 et 10 du train d'impulsions avec les combinaisons fixes qui se trouvent dans le logiciel, et qui sont évidemment celles assignées à chacun des 4 groupes de 4 relais.

Une fois le groupe de 4 relais identifié, le microcontrôleur doit savoir à quel relais de ce groupe il doit donner la com-

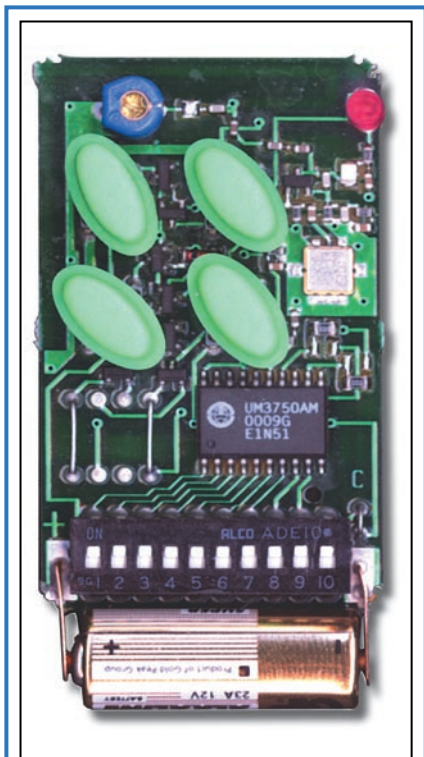

Figure 1 : Vue de l'intérieur d'une télécommande 4 canaux. En bas, le dip-switch à 10 micro-interrupteurs.

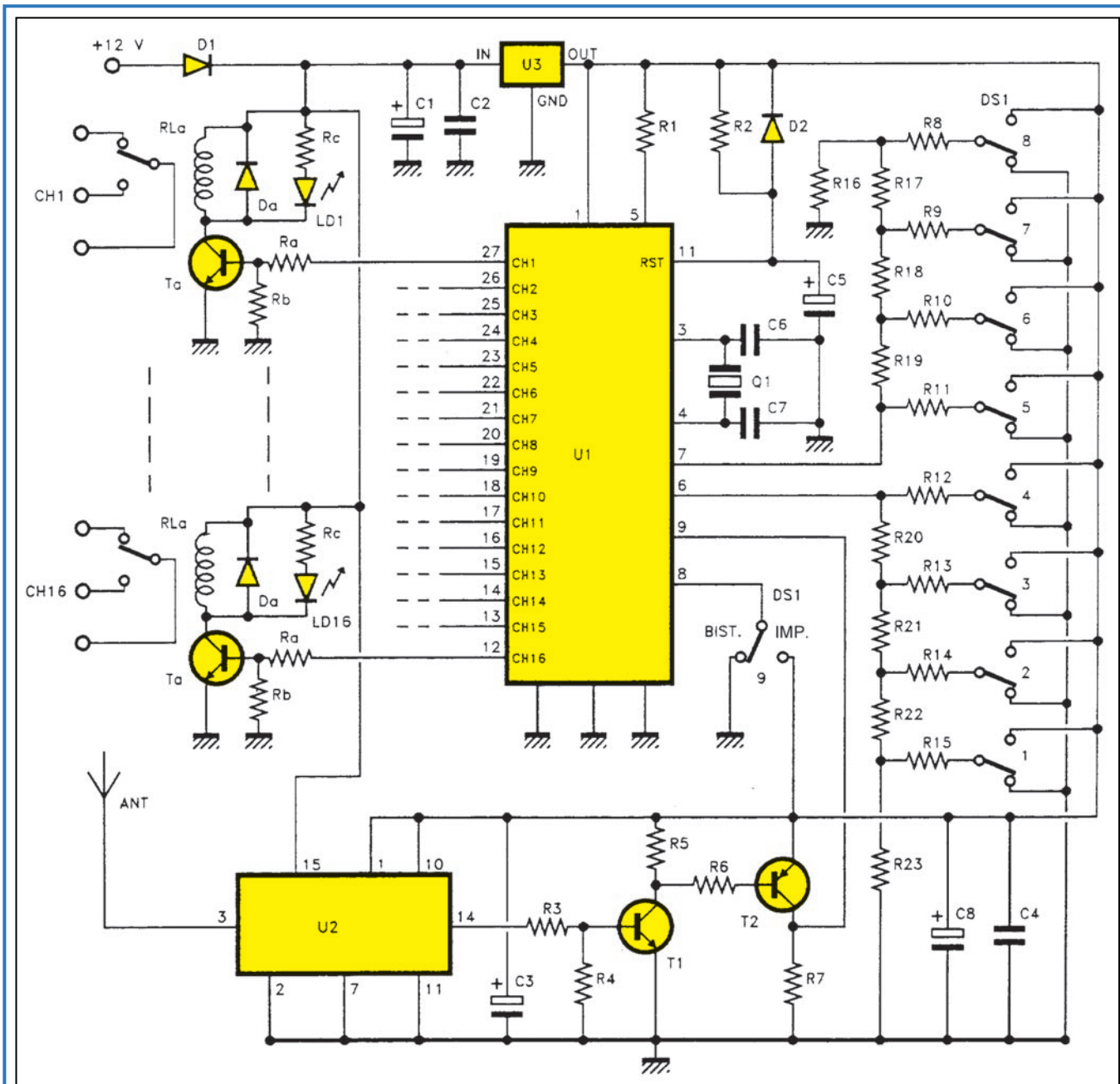

Figure 2 : Schéma électrique de l'unité de réception UHF 16 canaux.

mande. Pour cela, il lit alors la fin du train d'impulsions provenant de l'émetteur, c'est-à-dire les bits 11 et 12. La position de ces derniers bits donne 4 combinaisons, autant qu'il y a de relais dans chaque groupe de sorties.

Ces correspondances sont définies par le logiciel et restent fixes et univoques. Après cette description du décodage, voyons à présent ce qui se passe lorsque le microcontrôleur a déchiffré et identifié un signal, en nous penchant sur la partie du programme qui gère de façon effective l'interface vers les sorties (voir figure 3).

Pour le mode de fonctionnement décrit, il est évident qu'une sorte de

		BITS 11 et 12				
		00	01	10	11	
BITS 9 et 10	00	1	2	3	4	1
	01	5	6	7	8	2
	10	9	10	11	12	3
	11	13	14	15	16	4
		RELAIS				
						GROUPE

Tableau 1 : Correspondance des combinaisons des groupes et des relais.

mémoire tampon est nécessaire, pour pouvoir faire ce que ferait un latch, c'est-à-dire en maintenant la condition imposée aux relais s'ils doivent travailler en bistable et générer une temporisation capable d'activer et de désactiver ces derniers, après un certain laps de temps, si l'on choisit le mode par impulsion.

Ces fonctions sont assurées par le logiciel MF356 du microcontrôleur qui, pour commencer, demande à l'utilisateur quel mode il choisit pour les sorties relais.

Cette réponse est donnée par le neuvième micro-interrupteur de DS1, qui doit être disposé sur le "+" dans le

Figure 3 :
Organigramme du programme MF356.

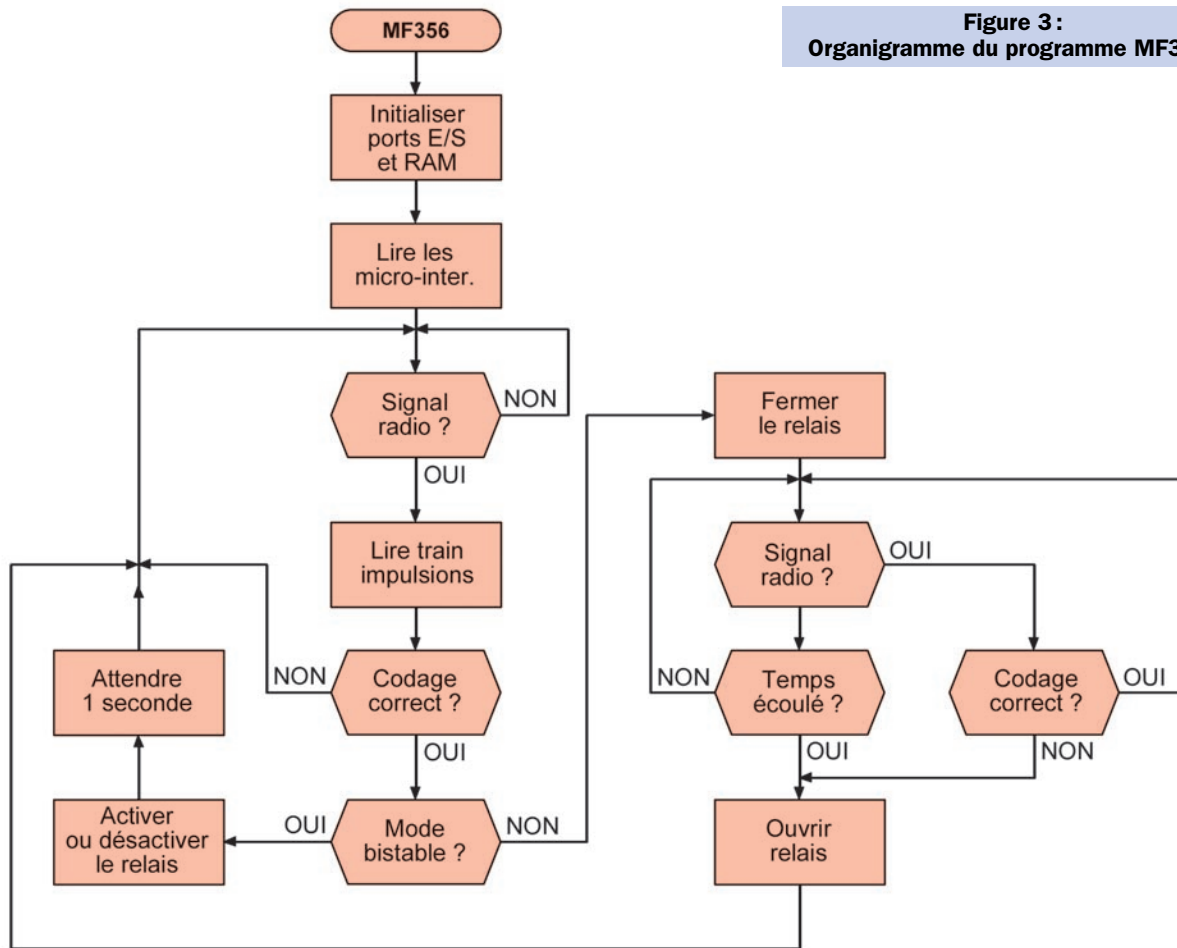

Le logiciel MF356, implanté dans le microcontrôleur ST62T25, après l'allumage et le reset forcé par le circuit R/C placé sur la broche RST, commence par initialiser les lignes d'E/S, en assignant le port A et le port B, comme sorties push-pull et les broches 6, 7 et 8 comme entrées.

Il poursuit avec la RAM et le timer qui sera utilisé pour la temporisation du mode par impulsion. Il établit ensuite le convertisseur A/D aux broches 6 et 7, pour la lecture de l'état des micro-interrupteurs.

Il entre ensuite dans la partie principale et tourne en boucle en attendant l'arrivée d'un signal en provenance du module hybride récepteur. Si un train d'impulsions compatible avec celui du MM53200/UM86409 est reçue, la routine qui lit ce train s'active, extrait les 8 premiers bits et les confronte à l'état des micro-interrupteurs 1 à 8, lus durant la phase d'activation.

Si le code reçu correspond au code mémorisé, les 4 bits restants, qui décident laquelle des lignes de sortie doit être activée, sont alors contrôlés.

V _{DD}	1	28	V _{SS}
TIMER	2	27	PA0
OSCin	3	26	PA1
OSCOut	4	25	PA2
NMI	5	24	PA3
Ain / PC7	6	23	PA4 / Ain
Ain / PC6	7	22	PA5 / Ain
Ain / PC5	8	21	PA6 / Ain
Ain / PC4	9	20	PA7 / Ain
TEST ⁽¹⁾	10	19	PB0 / Ain
RESET	11	18	PB1 / Ain
Ain / PB7	12	17	PB2 / Ain
Ain / PB6	13	16	PB3 / Ain
Ain / PB5	14	15	PB4 / Ain

Figure 5 : Brochage du microcontrôleur ST62T25-MF356.

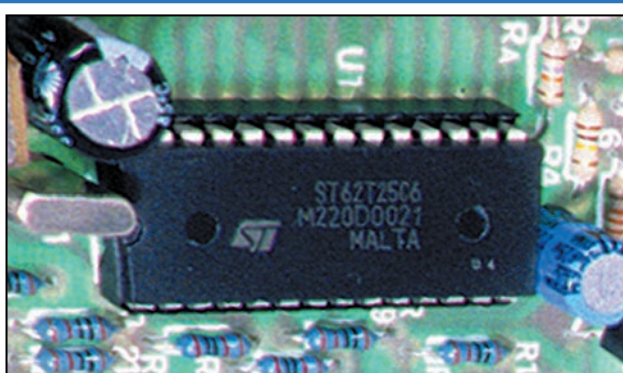

Figure 4 : Photo du ST62T25-MF356, sur son support.

cas où l'on souhaite une commande par impulsion, ou sur le "-" pour imposer le mode bistable.

Comme il n'y a qu'un seul micro-interrupteur affecté au choix du mode de fonctionnement, ce dernier est donc identique pour les 16 canaux.

Après l'identification d'un code, le microcontrôleur lit le bit d'état relatif au mode de fonctionnement et agit en conséquence.

Voyons ce qui se passe dans les deux cas.

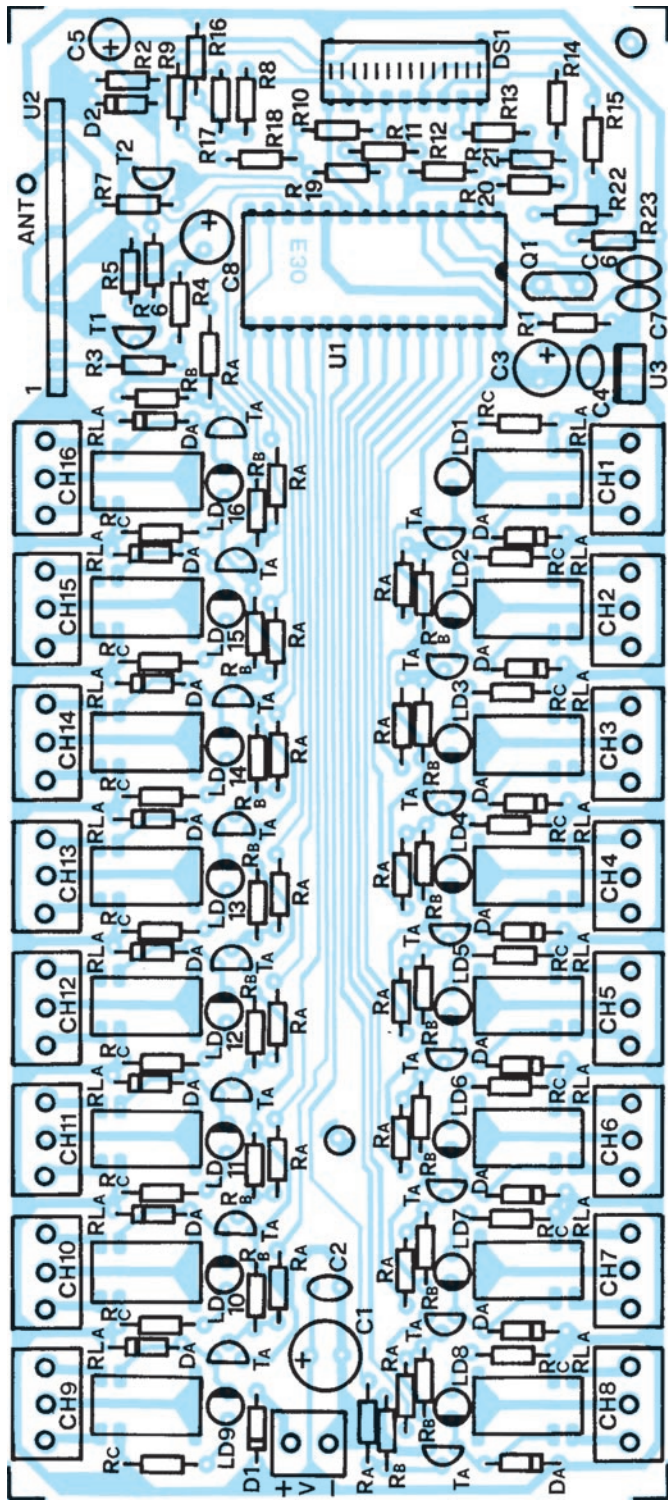

Figure 6: Schéma d'implantation des composants de l'unité de réception UHF 16 canaux.

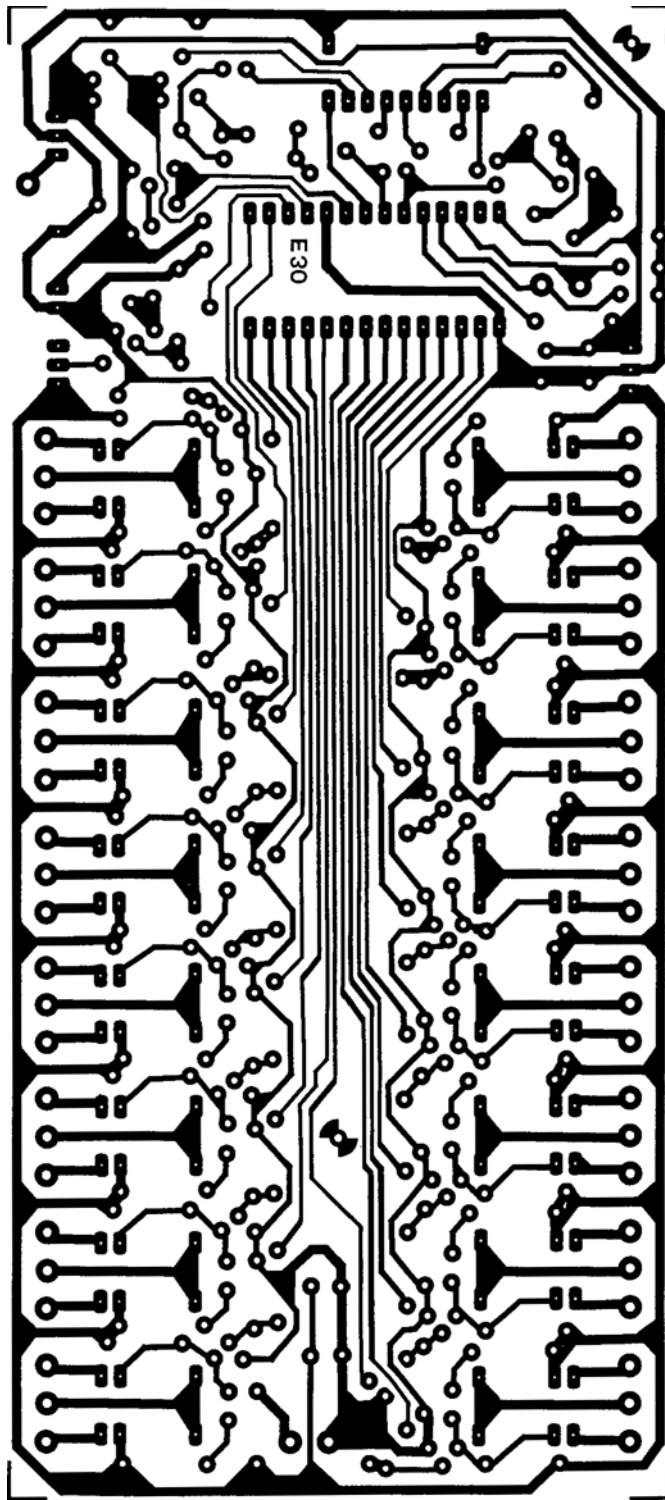

Figure 8: Dessin, à l'échelle 1, du circuit imprimé de l'unité de réception UHF 16 canaux.

Dans le mode par impulsion, l'arrivée d'une séquence de bits correcte provoque l'activation du bit du registre de sortie correspondant au relais commandé pour une durée fixée par le timeout. En d'autres termes, dès que le code arrive, un temporisateur programmé active le relais correspondant

à la commande reçue pendant un laps de temps défini (environ 1,5 seconde) puis le désactive. L'arrivée d'un autre code valide provoque la répétition du cycle.

La temporisation est identique pour les 16 canaux et, bien entendu, elle

n'est active que dans le mode par impulsion.

Dans le mode bistable, à l'arrivée d'une séquence de bits correcte le programme écrit le niveau logique 1 sur le bit du registre de sortie correspondant au relais commandé et le maintient jus-

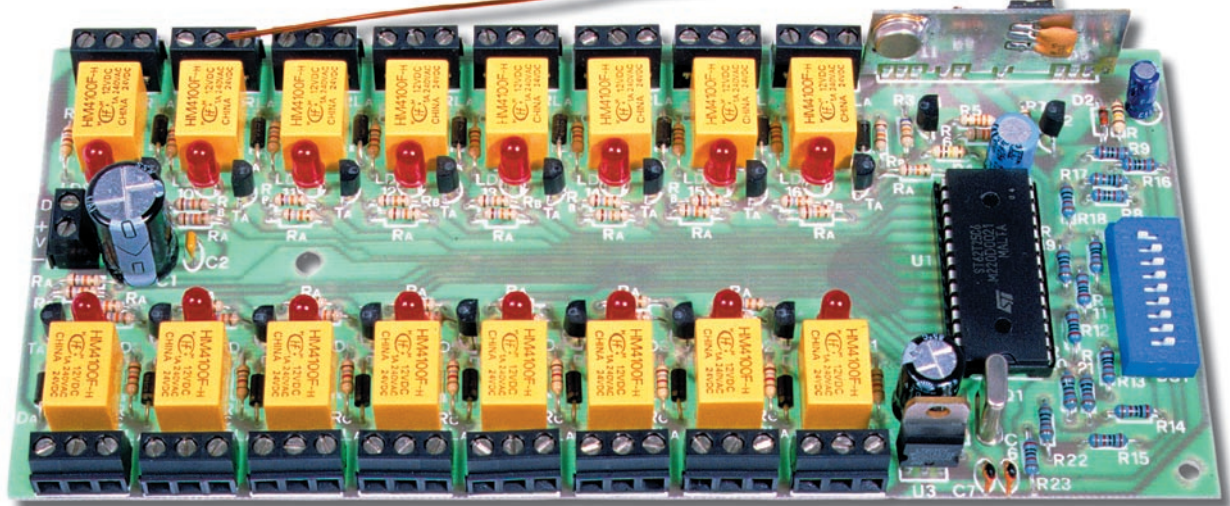

Figure 7 : Photo d'un des prototypes du récepteur UHF 16 canaux, le montage terminé.

Liste des composants de la carte principale

R1 = 10 kΩ	R20 = 10 kΩ 1 %	LD1/LD16 = LED rouges 3 mm (16 fois)
R2 = 100 kΩ	R21 = 10 kΩ 1 %	T1 = NPN BC547
R3 = 68 kΩ	R22 = 10 kΩ 1 %	T2 = PNP BC557
R4 = 100 kΩ	R23 = 10 kΩ 1 %	Ta = NPN BC547 (16 fois)
R5 = 33 kΩ	Ra = 18 kΩ (16 fois)	U1 = ST62T25-MF356
R6 = 33 kΩ	Rb = 18 kΩ (16 fois)	U2 = Module Aurel RXSTDLC
R7 = 33 kΩ	Rc = 1,8 kΩ (16 fois)	U3 = Régulateur 7805
R8 = 20 kΩ 1 %	C1 = 1 000 µF 25 V	Q1 = Quartz 6 MHz
R9 = 20 kΩ 1 %	C2 = 100 nF	DS1 = Dip-switchs 9 micro-interrupteurs 3 états
R10 = 20 kΩ 1 %	C3 = 470 µF 25 V	Rla = Relais miniatures 12 V 1 RT (16 fois)
R11 = 20 kΩ 1 %	C4 = 100 nF	
R12 = 20 kΩ 1 %	C5 = 1 µF 63 V	Divers :
R13 = 20 kΩ 1 %	C6 = 22 pF	1 Support 2 x 14 broches
R14 = 20 kΩ 1 %	C7 = 22 pF	16 Borniers 2 pôles
R15 = 20 kΩ 1 %	C8 = 220 µF 25 V	16 Borniers 3 pôles
R16 = 20 kΩ 1 %	D1 = Diode 1N4004	1 Circuit imprimé réf. E30
R17 = 10 kΩ 1 %	D2 = Diode 1N4148	
R18 = 10 kΩ 1 %	Da = Diodes 1N4004 (16 fois)	
R19 = 10 kΩ 1 %		

qu'à l'arrivée d'une nouvelle séquence contenant la même adresse. Le niveau logique passe alors de 1 à 0.

La figure 9 indique comment placer les micro-interrupteurs sur la carte 16 relais et sur les télécommandes.

La section HF

Toute la section HF du circuit est contenue dans un hybride Aurel, le RXSTDLC. Il s'agit d'un récepteur superhétérodyne complet, accordé sur 433,92 MHz (l'oscillateur local est réglé...) et donc caractérisé par une sélectivité importante et par une bonne sensibilité. Il est prévu pour la réception des signaux émis par des télécommandes de type

porte-clefs équipés d'émetteurs rayonnants 2 mW utilisés dans un rayon allant de 50 à 100 mètres.

Le démodulateur est AM, comme cela est nécessaire pour la communication avec les TX standards et un comparateur cadre les impulsions démodulées avant de les envoyer à la sortie (broche 14).

Remarquez qu'entre celle-ci et l'entrée du microcontrôleur (broche 9), nous avons inséré un adaptateur d'impédance, un simple circuit réalisé avec des transistors ordinaires, qui permet de débiter les impulsions comme l'exige le canal d'entrée du ST62T25.

En fait, T1 amplifie en tension, mais il ne suffit pas car il inverse les niveaux logiques sortant du récepteur radio. C'est pour cela que T2 a été inséré. Comme c'est un PNP, il opère une nouvelle inversion, en ramenant le signal en phase.

Après la section d'entrée, voyons à présent l'interface de commande des relais. Elle est obtenue simplement à l'aide d'un transistor NPN pour chaque ligne. Le collecteur est en série dans la bobine et l'émetteur est directement relié à la masse. La base, découplée par un réseau de résistances (Ra/Rb), en recevant le niveau logique haut de l'E/S du microcontrôleur, sature le transistor, ce qui a pour effet d'alimenter la bobine du relais correspondant.

Figure 9 : Positionnement des micro-interrupteurs sur la carte 16 relais et sur les télécommandes.

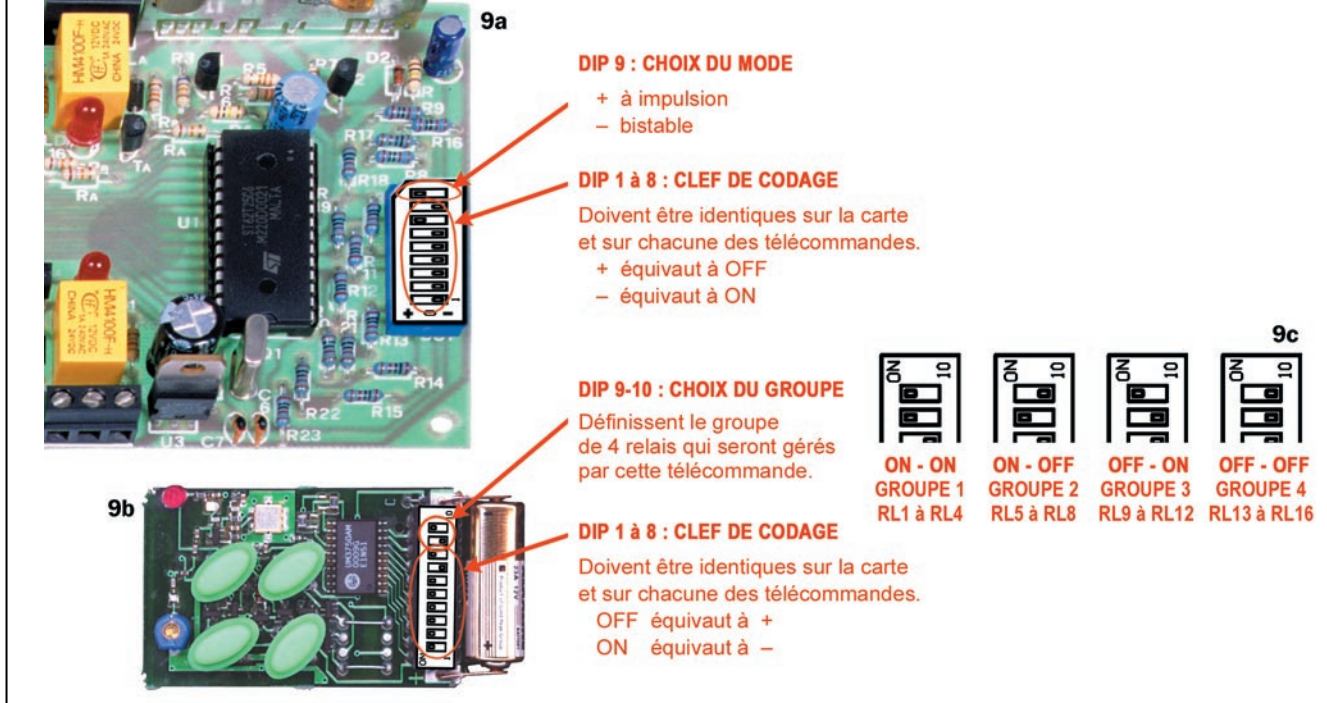

La position des micro-interrupteurs du dip-switch DS1 de la carte relais permet au programme de reconnaître les émetteurs des télécommandes et à interpréter leurs ordres.

Les 8 premiers micro-interrupteurs, que ce soit sur la carte relais ou sur les télécommandes, expriment la

"clef" et doivent être placés de façon identique.

Le neuvième micro-interrupteur de la carte sélectionne le mode de fonctionnement des relais. Placés sur "+", ils travailleront dans le mode à impulsion, placés sur "-", ils travailleront dans le mode bistable (9a).

Les micro-interrupteurs 9 et 10 de la télécommande sélectionnent le groupe de 4 relais qu'elle aura la charge de commander (9b).

Comme 4 télécommandes sont nécessaires, il faudra donc régler les micro-interrupteurs 9 et 10 de façon différente sur chacune d'elles (9c).

Observez que, dans un souci de simplicité, nous n'avons dessiné, sur le schéma électrique de la figure 2, que deux drivers pour les relais, en donnant aux composants périphériques les mêmes références, car ils sont tous identiques.

La méthode avec laquelle les micro-interrupteurs du circuit sont lus est particulièrement importante.

Ces micro-interrupteurs n'ont pas été couplés, chacun à une ligne, parce que le microcontrôleur ne dispose pas d'un nombre suffisant d'entrées/sorties.

Donc, pour pouvoir contourner cet obstacle, nous avons regroupé les micro-interrupteurs en deux blocs de 4 (de 1 à 4 et de 5 à 8), plus un qui est lu par sa propre ligne (broche 8). Pour les groupes de 4 micro-interrupteurs, une sous-routine spéciale, qui utilise le convertisseur analogique/digital interne du microcontrôleur, a été implémentée

dans le logiciel. En fait, l'entrée de ce dernier est connectée séquentiellement, tantôt à la broche 7, tantôt à la broche 6, de façon à effectuer deux lectures. Les valeurs sont converties en bytes (8 bits chacun...) et se retrouvent en mémoire, pour être traitées et pour déterminer, ensemble, le code numérique d'identification de la commande.

L'alimentation

Il ne nous reste plus qu'à décrire l'alimentation, qui se limite à un bloc secteur du commerce, en mesure de fournir 12 à 15 volts continus et stabilisés. Utilisez un bloc alimentation capable de fournir un courant de 700 milliampères, tout au moins, si vous prévoyez d'activer les relais en mode bistable, mode dans lequel il peut arriver que tous les canaux soient activés en même temps.

Un classique régulateur 7805, assure la tension de 5 volts destinée à l'unité

logique et aux étages de sortie du module hybride U2.

La diode D1 protège l'ensemble au cas où, par erreur, la polarité serait inversée.

La tension provenant du bloc secteur, en aval de D1, filtrée de façon opportune par les condensateurs C1 et C2, atteint directement les étages de commande des 16 relais (où elle alimente les bobines et les diodes LED) ainsi que la broche 15 du récepteur hybride U2.

Concernant encore l'alimentation, remarquez que chaque fois que le circuit est allumé, le circuit R2/C5 maintient le niveau logique 0 (pendant quelques instants) sur la broche de reset (RST) du microcontrôleur. Cette opération réalise ce qu'on appelle, techniquement parlant, un "power-on-reset" (initialisation), qui correspond à la première étape indispensable au bon démarrage du programme MF356 contenu dans le microcontrôleur.

La réalisation

Comme toujours, la première chose à faire est de réaliser ou de se procurer le circuit imprimé, dont le dessin est donné en figure 8, ainsi que tous les composants de la liste.

Lorsque vous disposez de ces éléments, vous pouvez monter tous les composants en commençant par les résistances et les diodes au silicium (sans oublier que la cathode de ces derniers est la patte indiquée à l'aide d'une bague), puis poursuivre avec le seul support, celui du microcontrôleur, que nous vous conseillons de diriger comme sur le schéma d'implantation donné en figure 6 (vers R23) afin de préparer l'insertion du circuit intégré. La figure 7, qui est la photo d'un des prototypes, vous aidera, également, dans la mise en place des composants.

Poursuivez avec le dip-switch de type 3-positions à 9 micro-interrupteurs. Il ne peut être monté que dans un seul sens, ce qui évite toute erreur possible.

Passez ensuite aux condensateurs (attention à la polarité des électrolytiques...), au quartz, puis aux diodes

LED, qu'il faut, pour une question d'esthétique, toutes maintenir à la même hauteur. Pour ces dernières, souvenez-vous que la cathode est placée du côté du méplat de leur corps.

Les relais à utiliser sont des relais miniatures (Taiko-NX) avec le brochage adéquat.

Pour faciliter les connexions d'alimentation et celles des sorties, il faut monter des borniers spéciaux, au pas de 5 mm, pour circuit imprimé, en correspondance avec les emplacements respectifs.

Les derniers composants à monter sont le régulateur intégré U3, qui doit être placé avec le côté métallique de son corps dirigé vers le condensateur C4, et le module hybride U2, qui ne peut être inséré que dans un seul sens.

Soudez ensuite un morceau de fil de cuivre émaillé de 12 à 15/10 de diamètre et de 17 cm de long à l'emplacement marqué ANT. Ce sera l'antenne réceptrice.

Finissez les soudures et, après avoir soigneusement vérifié le montage, pre-

nez le microcontrôleur ST62T25-MF356 et insérez-le dans son support en respectant le sens du repère-détrompeur.

L'unité est maintenant prête à être utilisée.

◆ C. V.

Coût de la réalisation*

Tous les composants visibles sur la figure 6 pour réaliser l'unité de réception UHF à 16 canaux : 590 F, y compris le circuit imprimé percé et sérigraphié et le microcontrôleur programmé. Le circuit imprimé seul : 120 F. Le microcontrôleur ST62T25-MF356 seul : 150 F.

Une télécommande 4 canaux de type TX3750/4C/SAW : 260 F. N'oubliez pas qu'il faut 4 télécommandes 4 canaux pour piloter les 16 relais.

* Les coûts sont indicatifs et n'ont pour but que de donner une échelle de valeur au lecteur. La revue ne fournit ni circuit ni composant. Voir les publicités des annonceurs.

PROTEK 3200

ANALYSEUR DE SPECTRE, MESUREUR DE CHAMPS RÉCEPTEUR LARGE BANDE
de 100 kHz à 2 GHz

- FM bande étroite, FM bande large, AM et BLU
- Précision de fréquence assurée par PLL
- Sensibilité environ 0-6 dB µV EMF
- Impédance 50 Ω
- Toutes les fonctions sélectionnables par menu
- HP intégré
- Interface RS232 pour connexion PC ...



PROTEK 506

MULTIMÈTRE DIGITAL
3-3/4 digit, 4000 points

- Mode RMS
- Double affichage pour fréquence, CC et T°
- Interface RS232
- Décibelmètre
- Capacimètre
- Inductancemètre
- Thermomètre (C°/F°)
- Continuité et diodes
- Test des circuits logiques
- Protection contre les surtensions ...



OSCILLOSCOPE 3502C

OSCILLOSCOPE ANALOGIQUE 20 MHz

- 2 canaux, double trace
- Loupe x 5
- Fonctions X et Y
- Testeur de composants ...



Documentation sur demande

G.E.S. MAGASIN DE PARIS : 212, avenue Daumesnil - 75012 Paris. Tél. : 01.43.41.23.15 - Fax: 01.43.45.40.04 - **G.E.S. OUEST :** 1, rue du Coin, 49300 Cholet, tél. : 02.41.75.91.37 - **G.E.S. LYON :** 22, rue Tronchet, 69006 Lyon, tél. : 04.78.93.99.55 - **G.E.S. COTE D'AZUR :** 454, rue Jean Monet B.P. 87 - 06212 Mandelieu Cedex, tél. : 04.93.49.35.00 - **G.E.S. NORD :** 9, rue de l'Alouette, 62690 Estrée-Cauchy, tél. : 03.21.48.09.30

web : www.ges.fr - e-mail : info@ges.fr

Prix revendeurs et exportation. Garantie et service après-vente assurés par nos soins. Vente directe ou par correspondance aux particuliers et aux revendeurs. Nos prix peuvent varier sans préavis en fonction des cours monétaires internationaux. Les spécifications techniques peuvent être modifiées sans préavis des constructeurs.



GENERALE ELECTRONIQUE SERVICES

205, RUE DE L'INDUSTRIE - ZI
B.P. 46 - 77542 SAVIGNY-LE-TEMPLE Cedex
Tél. : 01.64.41.78.88 - Fax : 01.60.63.24.85

EURO-COMPOSANTS devient

GO TRONIC

4, route Nationale - B.P. 13
08110 BLAGNY
TEL. : 03.24.27.93.42
FAX : 03.24.27.93.50

Ouvert du lundi au vendredi (9h-12h/14h-18h)
et le samedi matin (9h-12h).

www.gotronic.fr

LE CATALOGUE INCONTOURNABLE POUR TOUTES VOS RÉALISATIONS ÉLECTRONIQUES

PLUS DE 300 PAGES de composants, kits, livres, logiciels, programmeurs, outillage, appareils de mesure, alarmes...



CATALOGUE 2000/2001

www.gotronic.fr

Catalogue Général 2000

Veillez me faire parvenir le nouveau catalogue général **GO TRONIC** (anc. Euro-composants). Je joins mon règlement de 29 FF (60 FF pour les DOM-TOM et l'étranger) en chèque, timbres ou mandat.

NOM : Prénom :

Adresse :

Code postal :

Ville :

SRC pub 02 99 42 52 73 02/2001

TRAITEMENT DE L'IMAGE VIDÉO



Version 220 V avec entrée et sortie sur prise Péritel.

LX1386/K(kit complet avec boîtier)473 F
LX1386/M(kit monté)699 F

FILTRES ELECTRONIQUES POUR CASSETTES VIDEO

En cas de duplication de vos images les plus précieuses, il est important d'apporter un filtrage correctif pour régénérer les signaux avant duplication. Fonctionne en PAL comme en SECAM. Correction automatique des signaux de synchronisation vidéo suivants. Synchronisation : composite, verticale. Signal du burst couleur. Signal d'entrelacement. Permet aussi la copie des DVD.

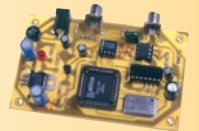

Version 12 V avec entrée et sortie sur RCA.

FT282/K(Kit complet)375 F
FT282/M(Kit monté)557 F

MODULATEUR UHF POUR TV SANS PRISE SCART (PÉRITEL)

Ce modulateur TV reçoit sur ses entrées un signal Vidéo et un signal Audio.

Il dispose en sortie d'un signal (60 dBmicrovolt) qui peut être directement appliqué sur l'entrée antenne d'un téléviseur démunie de prise SCART.

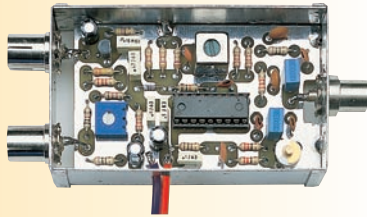

LX1413 (Kit : composants, CI et boîtier) 150 F

UNE CAMERA VIDEO ORIENTABLE TELECOMMANDEE

Voici un système de surveillance vidéo innovant, composé, d'une part, d'une unité d'orientation télécommandée par voie radio, avec micro-caméra, émetteur de télévision et servomoteurs et, d'autre part, d'une télécommande spéciale.

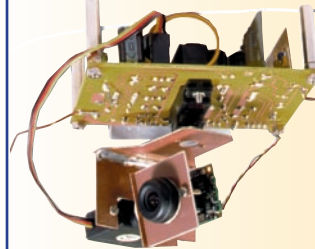

FT353K ..Kit complet hors caméra et hors télécommande.....1 100 F
FT352K ..Kit complet télécommande240 F
FR149Caméra couleur avec son électronique1 090 F

FONDU POUR MAGNETOSCOPE



On trouve désormais des magnétoscopes dans toutes les maisons.

Ce kit vous permet d'enchaîner progressivement deux séquences vous évitant le désagréable saut d'image.

LX 1406Kit complet avec coffret sans alim.210 F
LX 1335Kit alimentation pour LX1406106 F

UN REPARTITEUR PROFESSIONNEL VIDEO COMPOSITE 6 VOIES

Cette réalisation sera idéale pour piloter plusieurs moniteurs avec un seul signal vidéo composite. Elle est adaptée pour la vidéodiffusion dans une salle de conférence, mais également dans plusieurs pièces d'un même appartement.



FT309KKit complet sans transfo248 F
T10.212Transfo 10 VA 2x1259 F

UNE TITREUSE VIDEO POUR VOS VACANCES

A l'aide de ces deux produits vous pourrez sous-titrer tous vos films !

Les modules OSD et GEN-LOCK, livrés avec un programme de gestion PC, vous permettront

de personnaliser vos films avec les textes de votre choix ou des inscriptions comme la date et l'heure.



Le module ON SCREEN DISPLAY

(FT328K) est idéal pour superposer un texte fixe à toute source vidéo, caméscope, VCR, etc.
(Exemple: CANARIES - VACANCES ETE 2000).

En revanche, le GEN-LOCK (FT329K/KS), grâce à l'utilisation d'un ordinateur type PC, permet d'insérer et de positionner à votre convenance sur l'image, tout type de texte (fixe, défilant, horodatage). La carte module GEN-LOCK (FT329K)

est disponible séparément au prix de 380 F. La carte de base pour la connexion au PC

(FT330K au prix de 180 F) comprend le cordon série DB9 ainsi que le programme de gestion conçu pour Windows 95/98.

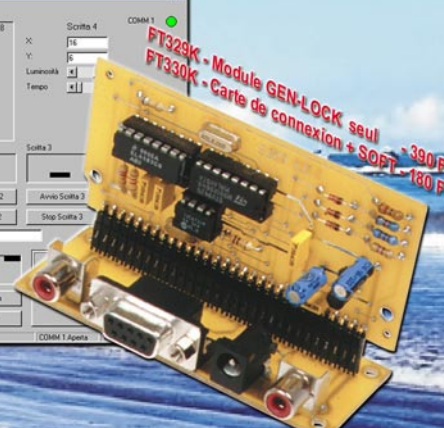
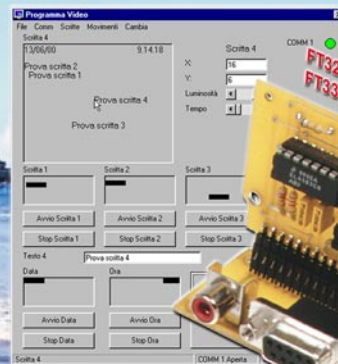

COMELEC - Z.I Des Paluds - BP 1241 - 13783 AUBAGNE Cedex - Tel. : 04 42 82 96 38 - Fax : 04 42 82 96 51

DEMANDEZ NOTRE NOUVEAU CATALOGUE 32 PAGES ILLUSTRÉES AVEC LES CARACTÉRISTIQUES DE TOUS LES KITS
Expéditions dans toute la France. Moins de 5 kg : Port 55 F. Règlement à la commande par chèque, mandat ou carte bancaire. Bons administratifs acceptés.
Le port est en supplément. De nombreux kits sont disponibles, envoyez votre adresse et cinq timbres, nous vous ferons parvenir notre catalogue général.

Une clef DTMF 4 ou 8 canaux

Cet appareil, permet la commande à distance de plusieurs appareils, par l'intermédiaire de codes, exprimé à l'aide de séquences multifréquence. Il se connecte à la ligne téléphonique ou bien à la sortie d'un appareil radio émetteur-récepteur. Il peut être facilement activé à l'aide d'un téléphone ou d'un clavier DTMF, du même type que ceux utilisés pour commander la lecture à distance de certains répondeurs téléphoniques.

Des premières télécommandes filaires à celles d'aujourd'hui, beaucoup de chemin a été parcouru. Nous avons, en effet, à notre disposition des radiocommandes basées sur des codages toujours plus sûrs, garantis par des systèmes à microprocesseur et des activateurs reliés entre eux par le réseau GSM.

Malgré tout, dans cette aire d'hyper technologie, il est toujours intéressant de parler des clefs DTMF, en clair des dispositifs qui, reliés à la ligne téléphonique ou, à un appareil radio, permettent de contrôler l'état d'un certain nombre de sorties comportant des relais, par l'intermédiaire de tonalités multifréquence (voir figure 1).

Les commandes sont envoyées de façon pratique, à l'aide du clavier d'un téléphone (désormais tous les appareils téléphoniques fonctionnent en multifréquence) ou dans le pire des cas, à l'aide d'un petit clavier portable générant des notes DTMF, utilisé pour l'écoute des messages mémorisés par un répondeur téléphonique commandable à distance.

De ce fait, et en raison de l'universalité des clefs DTMF, nous avons pensé vous proposer un projet équipé de 8 sorties indépendantes à relais, capable d'être interfacé, aussi bien avec la ligne téléphonique, qu'avec n'importe quel émetteur-récepteur.

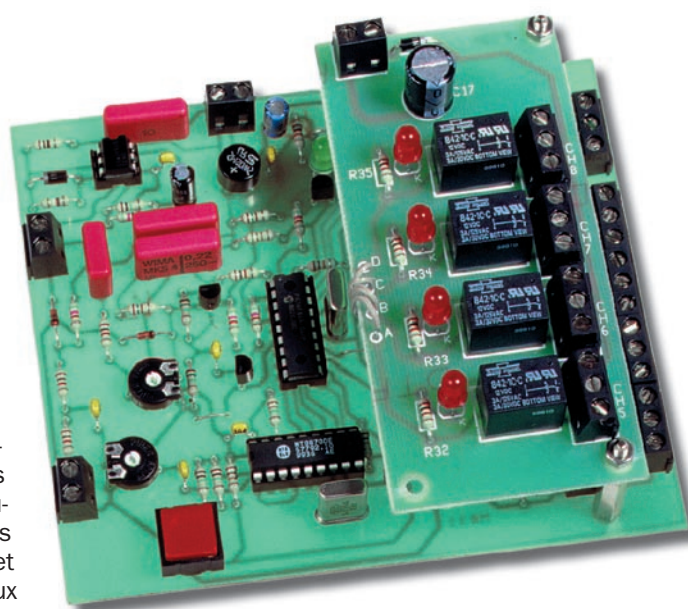

Le terme "clef DTMF", dérive du fait qu'avant de procéder à une commande, donc à la routine de contrôle de l'état des relais, il convient d'envoyer à la carte, une séquence de 5 tonalités qui font office de code d'accès.

Le microcontrôleur MF354, utilisé dans notre système, dispose, en interne, d'une mémoire EEPROM, dont la principale caractéristique est de pouvoir conserver les données, même en absence de la tension d'alimentation.

Nous utilisons cette mémoire pour stocker le code d'accès, qui peut être modifié à loisir ou bien supprimé, le nombre de sonneries comptées par la carte avant que celle-ci ne ferme la ligne et l'état des relais. Cette dernière fonction, permet de rétablir l'état des relais dans la position dans laquelle ils se trouvaient avant une coupure d'alimentation.

Toutes les routines insérées dans le microcontrôleur préviennent une coupure de courant d'environ 10 secondes.

Cela empêche la carte de "s'affoler" durant des situations anormales, comme l'envoi d'une commande erronée, la déconnexion imprévue de la ligne téléphonique, etc.

Voilà, synthétisées, les caractéristiques de cette clef, que nous allons mieux étudier en analysant le schéma électrique représenté à la figure 2.

Hz	1209	1336	1477	1633
697	1	ABC 2	DEF 3	A
770	GHI 4	JKL 5	MNO 6	B
852	PRS 7	TUV 8	WXYZ 9	C
941	*	OPER 0	#	D

Cette clef DTMF 4 ou 8 canaux peut être commandée de deux façons différentes, définies par la position du micro-interrupteur DS1. Soit par l'intermédiaire d'une ligne téléphonique classique, soit au moyen d'appareils radio émetteurs-récepteurs, type CB, VHF, UHF, etc., pourvu, qu'ils transmettent en mode sim-

plex (PTT). Pour l'envoi des commandes, il est nécessaire que le téléphone (qui peut être un GSM) ou l'émetteur radio distant dispose d'un clavier DTMF. Si ce n'est pas le cas, on peut le remplacer par un boîtier DTMF identique à ceux qui permettent de commander à distance la lecture d'un répondeur téléphonique.

Figure 1: Clavier DTMF et fréquences générées.

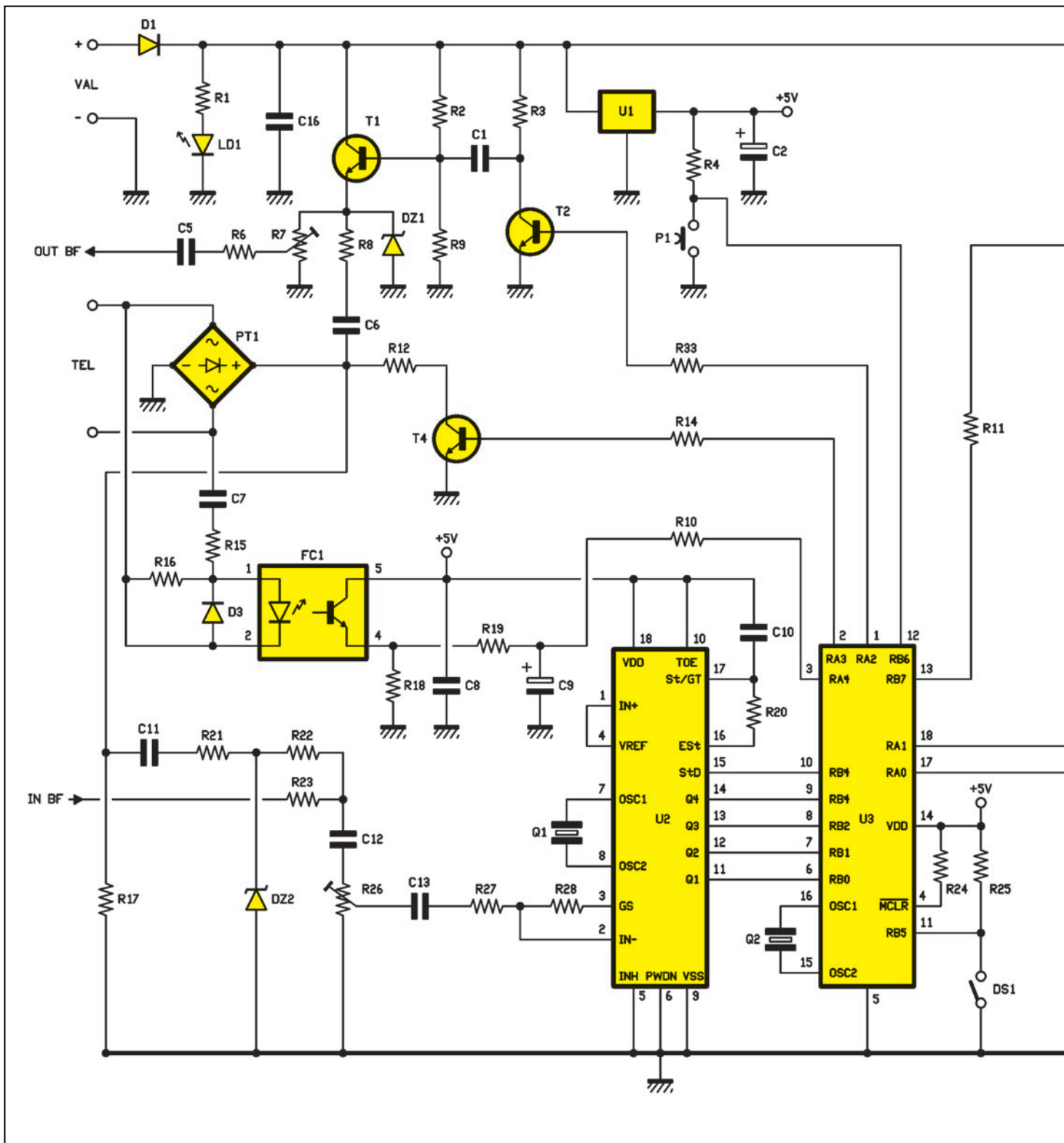

Figure 2: Schéma électrique de la clé DTMF 4 ou 8 canaux.

L'analyse du schéma électrique

Le cœur de l'appareil est le microcontrôleur U3, un PIC16F84 portant le programme MF354. Il gère toutes les fonctions, y compris l'interface téléphonique et celle vers l'éventuel émetteur-récepteur radio. Il procède au déchiffrement du

bus BCD du décodeur DTMF U2, un MT8870, il compare les codes reçus avec ceux mémorisés et, s'ils sont valides, il effectue les opérations requises, envoyant une note de confirmation vers la ligne téléphonique ou la sortie BF.

Voyons avant tout, le fonctionnement du PIC16F84-MF354 en nous référant à l'organigramme de son programme

donné en figure 3. La photo de la figure 4 donne une idée de la disposition des différents circuits intégrés.

Après la mise sous tension du circuit et l'auto-reset, le microcontrôleur initialise les E/S, en disposant les lignes RBO, RB1, RB2, RB3, RB4, RB5, RB6 et RA4 en entrées et RA0, RA1, RA2, RA3 et RB7 en sorties.

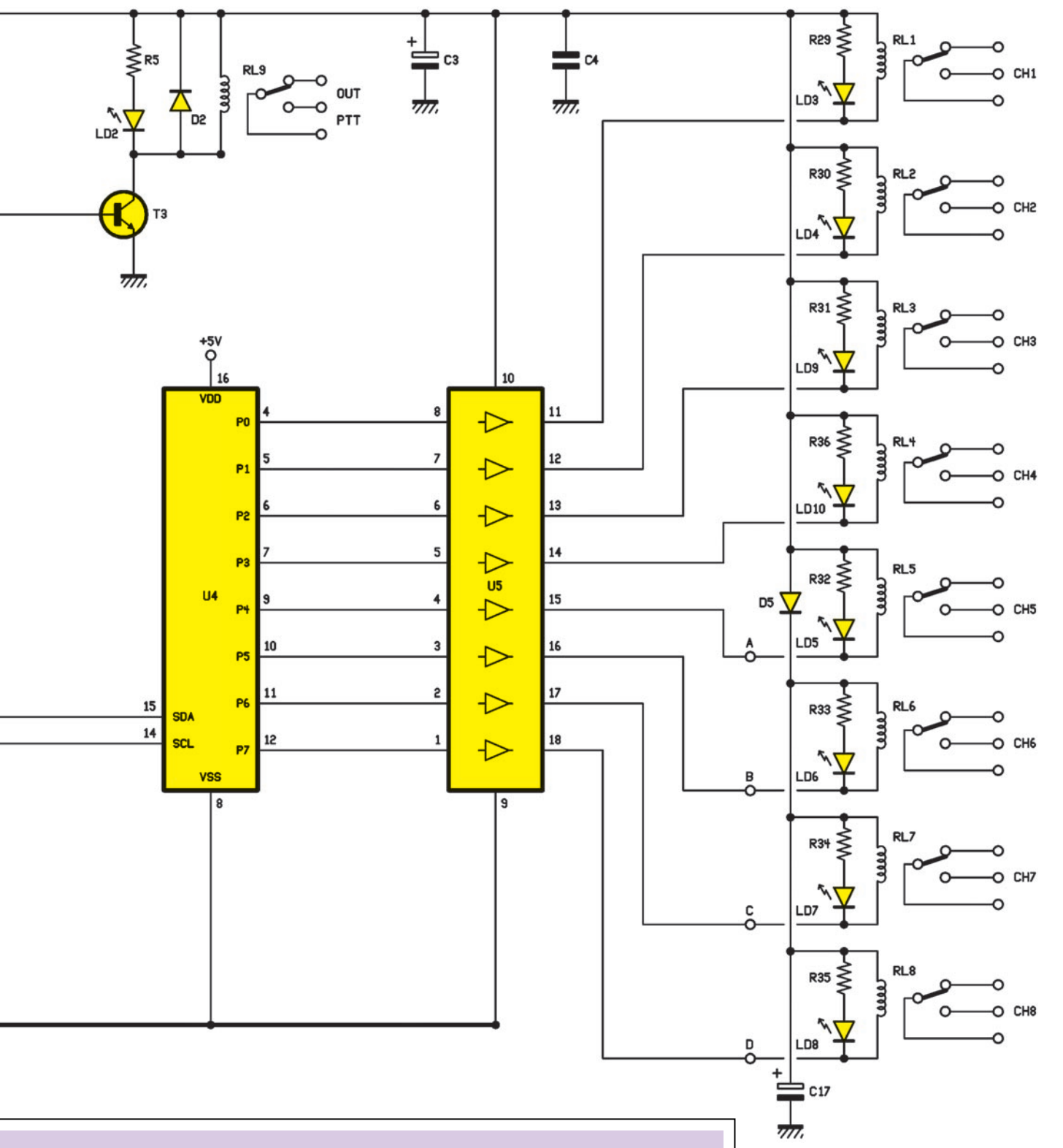

En particulier, RB0, RB1, RB2 et RB3, lisent les données sur le bus de sortie du décodeur DTMF MT8870 et RB4 détecte la transition 0/1

logique de la broche St/GT du même circuit intégré, qui se produit lorsqu'une tonalité standard est décodée.

Les lignes RB5 et RB6 sont employées pour lire respectivement le micro-interrupteur DS1 et le poussoir P1.

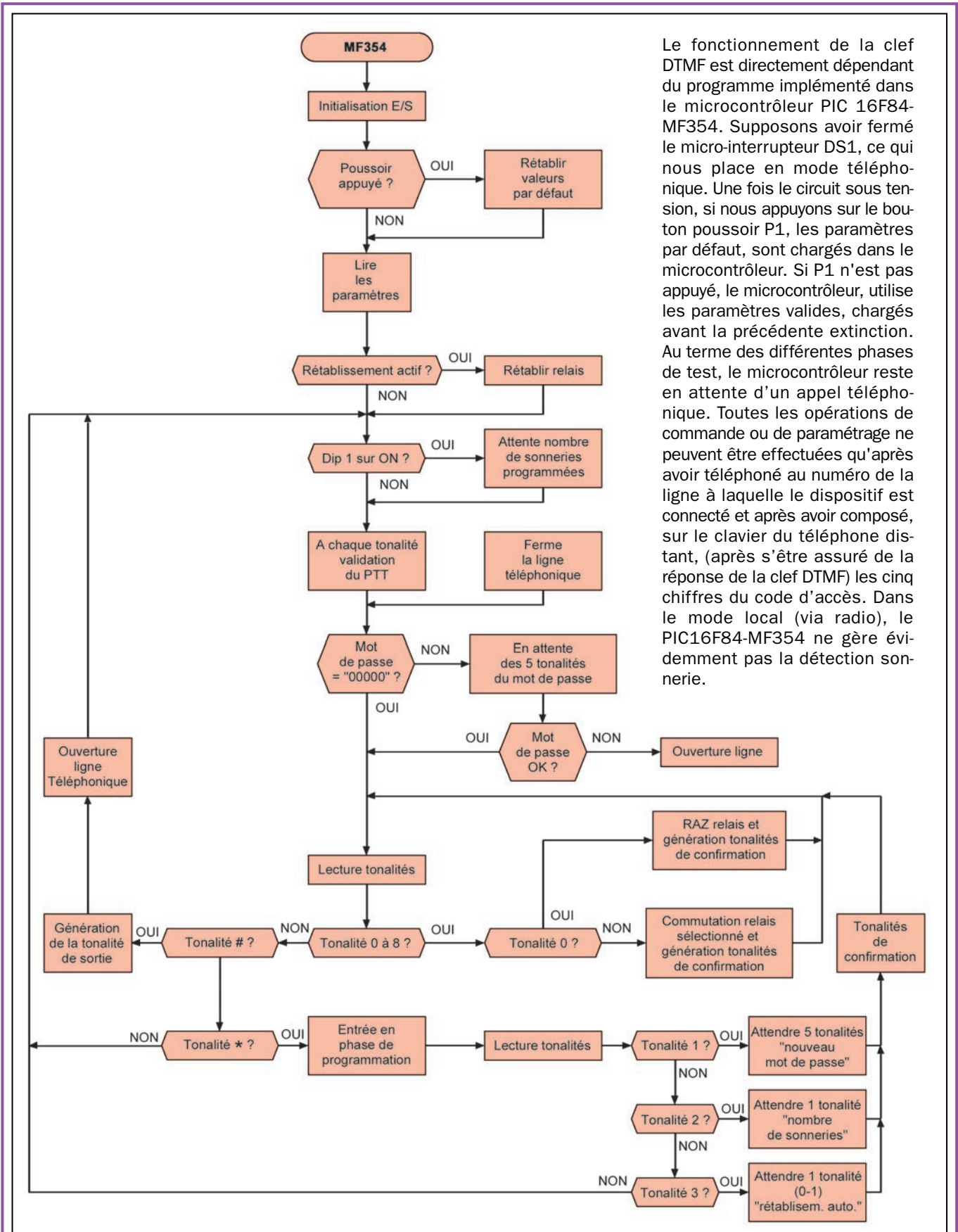

Le fonctionnement de la clef DTMF est directement dépendant du programme implémenté dans le microcontrôleur PIC 16F84-MF354. Supposons avoir fermé le micro-interrupteur DS1, ce qui nous place en mode téléphonique. Une fois le circuit sous tension, si nous appuyons sur le bouton poussoir P1, les paramètres par défaut, sont chargés dans le microcontrôleur. Si P1 n'est pas appuyé, le microcontrôleur, utilise les paramètres valides, chargés avant la précédente extinction. Au terme des différentes phases de test, le microcontrôleur reste en attente d'un appel téléphonique. Toutes les opérations de commande ou de paramétrage ne peuvent être effectuées qu'après avoir téléphoné au numéro de la ligne à laquelle le dispositif est connecté et après avoir composé, sur le clavier du téléphone distant, (après s'être assuré de la réponse de la clef DTMF) les cinq chiffres du code d'accès. Dans le mode local (via radio), le PIC16F84-MF354 ne gère évidemment pas la détection sonnerie.

Figure 3 : Organigramme du programme MF354.

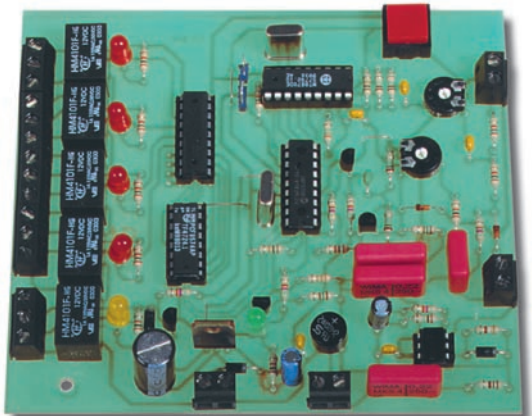

Figure 4 :

Photo d'un des prototypes de la clef DTMF en version 4 canaux.

Au centre du circuit, le microcontrôleur PIC 16F84-MF354, véritable cœur du système.

Ce dernier permet l'initialisation du système, en fait, le rétablissement des paramètres enregistrés par défaut.

En pratique, si le poussoir est appuyé à la mise sous tension du circuit, le microcontrôleur procède à l'élimination, dans l'EEPROM, des paramètres et du code installé par l'utilisateur puis à rétablir les valeurs par défaut, récupérées dans la mémoire du programme.

Ces valeurs, comprennent le code d'accès (égal à 12345), 3 sonneries pour la

réponse dans le cas où la clef est commandée par téléphone et l'exclusion du mode de rétablissement des sorties.

Le mode de rétablissement, consiste dans la réécriture en EEPROM de l'état des 8 relais, afin de les rétablir dans leurs positions, lors du retour de l'alimentation après une coupure de celle-ci.

Quant au micro-interrupteur DS1, il sert pour déterminer le mode de fonctionnement de la carte.

Il est lu après l'initialisation du microcontrôleur et, s'il est trouvé fermé, il instaure le mode téléphonique, s'il est ouvert, il instaure le mode local, donc l'interfaçage avec des appareils radio, gérant le PTT (commande de passage en émission radio).

Pour l'exactitude, en mode téléphonique, la clef n'est activée que si elle reçoit le signal d'appel (tension de sonnerie). Ce signal doit parvenir à la broche RA4 (ring detector), un nombre de fois égal à celui imposé par l'utilisateur ou chargé par défaut.

Supposons que la tension de sonnerie soit présente sur le bornier TEL. Cette tension, alternative, traverse d'abord le condensateur C7 (qui bloque la composante continue, évitant de tenir la ligne inutilement occupée) et alimente la LED de l'optocoupleur FC1, provoquant ainsi la saturation du phototransistor de sortie.

Le résultat est la production d'impulsions de niveau haut aux bornes de la résistance R18, impulsions qui chargent le condensateur C9, portant RA4 au niveau logique haut à chaque train d'impulsions de sonnerie. Sonnerie qui dure environ 1,5 seconde et qui est séparée de la suivante de 4 secondes.

Le microcontrôleur détecte les pauses (lorsque la ligne RA4, repasse au niveau bas), pour compter le nombre de sonneries. Lorsque le nombre de sonneries imposé est atteint, il assure la prise de ligne et se prépare à la réception des commandes.

La prise de ligne s'obtient en portant la broche 2 (RA3) au niveau logique haut. Le transistor T4 passe alors en saturation et charge la paire téléphonique grâce à la résistance R12 et au pont PT1.

A ce propos, le pont, a été installé pour garantir toujours la même polarité de l'interface téléphonique de la carte, ce qui permet de connecter les fils de la ligne téléphonique sans se préoccuper de la polarité positive ou négative de cette dernière.

La ligne est libérée à la fin des opérations ou automatiquement si une opération est laissée incomplète durant plus de 10 secondes. Il faut alors donner manuellement la commande opposée (touche #) du téléphone ou de l'appareil radio.

Par contre, en mode automatique, la carte sort de la procédure et se redi- pose en attente d'un appel si plus de

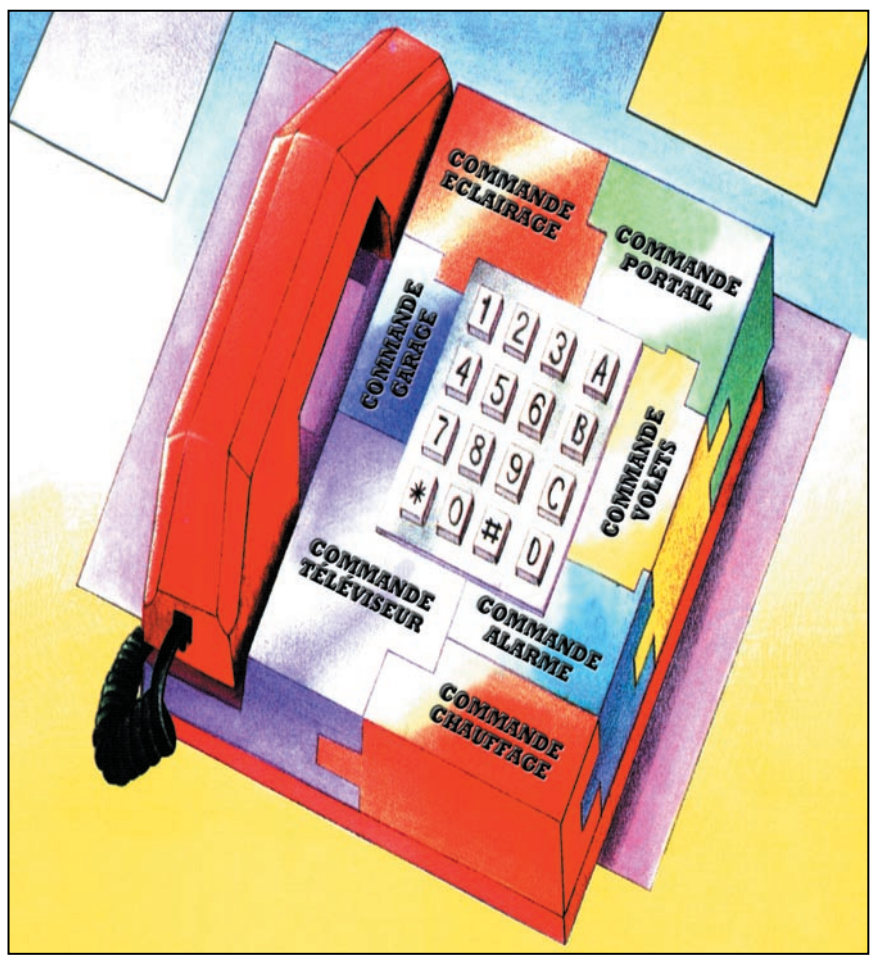

10 secondes se sont écoulées entre une tonalité et la suivante.

Si le micro-interrupteur DS1 est ouvert à la mise en service, le mode local est imposé.

Ce mode diffère de celui via le téléphone. Lorsque DS1 est ouvert, la carte peut accepter les tonalités DTMF, appliquées à l'entrée IN BF, sans que le ring-detector n'ait compté le nombre de sonneries égal à celui mémorisé par l'utilisateur ou chargé par défaut.

Pour relier le circuit à un émetteur-récepteur radio, l'entrée BF est connectée à la sortie de haut-parleur externe ou à la sortie écouteur de la section récepteur, de manière à envoyer le signal directement en aval de la protection de l'UM8870 par l'intermédiaire du trimmer R26 avec lequel on ajuste le niveau de l'audio.

Une particularité du mode local, est que le microcontrôleur gère le PTT de l'appareil en utilisant, pour cela, le relais RL9, activé par l'intermédiaire de la broche 13 (ligne RB7) du microcontrôleur U3 et du transistor T3.

Le PTT est actionné chaque fois que la carte doit envoyer un message à l'opérateur ou bien à la suite d'une commande, après l'introduction du code d'accès, etc.

Nous pouvons analyser, à présent, la partie du circuit qui s'occupe de l'envoi des notes de confirmation vers l'entrée MIC auxiliaire de la section émetteur de l'appareil radio ou vers la ligne téléphonique, c'est le bloc constitué par T1 et T2.

Quand le microcontrôleur U3 doit transmettre quelque chose, indépendamment du fait qu'il opère en mode local ou téléphonique (l'unique différence est dans l'activation ou non de la sortie pour le relais PTT), il émet des impulsions à 1 kilohertz sur sa broche 1 (RA2). Ces impulsions sont amplifiées en tension par T2 puis envoyées à T1. Ce dernier, configuré en émetteur-suitteur, donne le renfort en courant nécessaire. La sortie de T1 présente une impédance basse qui permet de transmettre les notes à l'entrée microphone

de l'émetteur radio ou aux bornes de la ligne téléphonique, par l'intermédiaire du pont redresseur PT1.

L'accouplement avec la sortie OUT BF est réalisé par l'intermédiaire du trimmer R7, de la résistance R6 et du condensateur C5. La présence du trimmer R7 est indispensable pour doser

le niveau de l'audio, afin d'éviter que l'entrée de l'émetteur ne soit saturée.

Pour la section téléphonique il a été prévu une simple cellule R/C constituée par R8 et C6.

Le condensateur C6 permet le transfert du signal, bloquant la composante

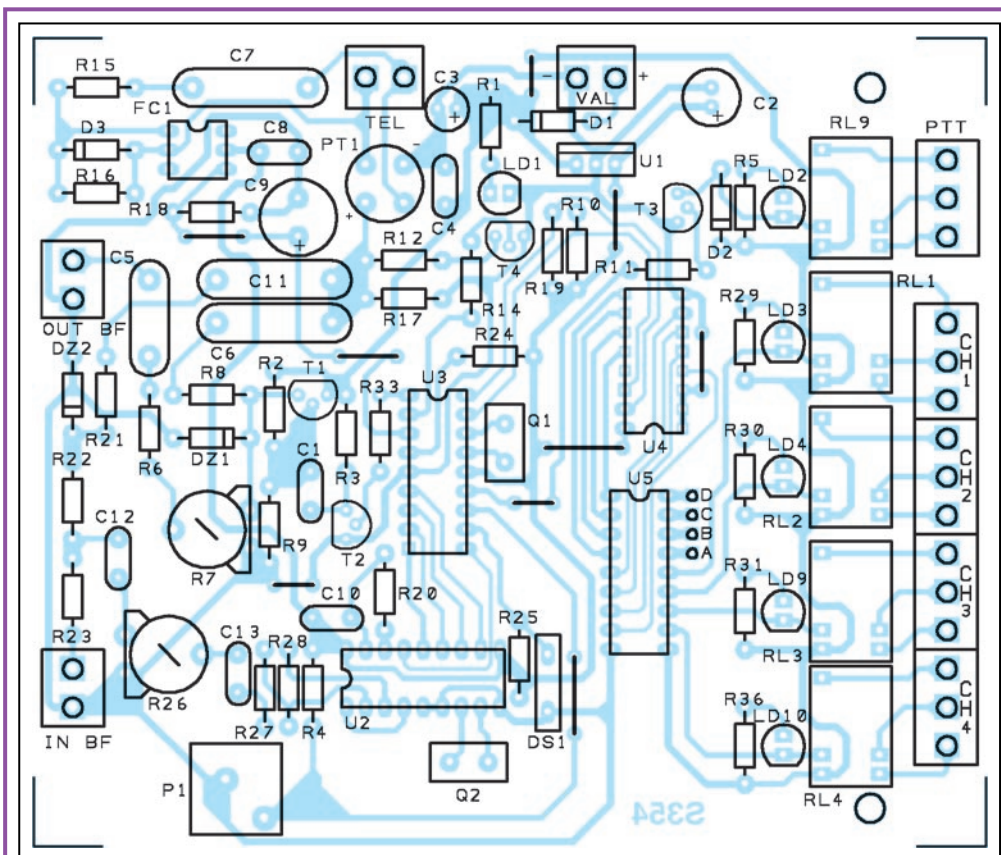

Figure 5: Schéma d'implantation des composants de la carte principale.

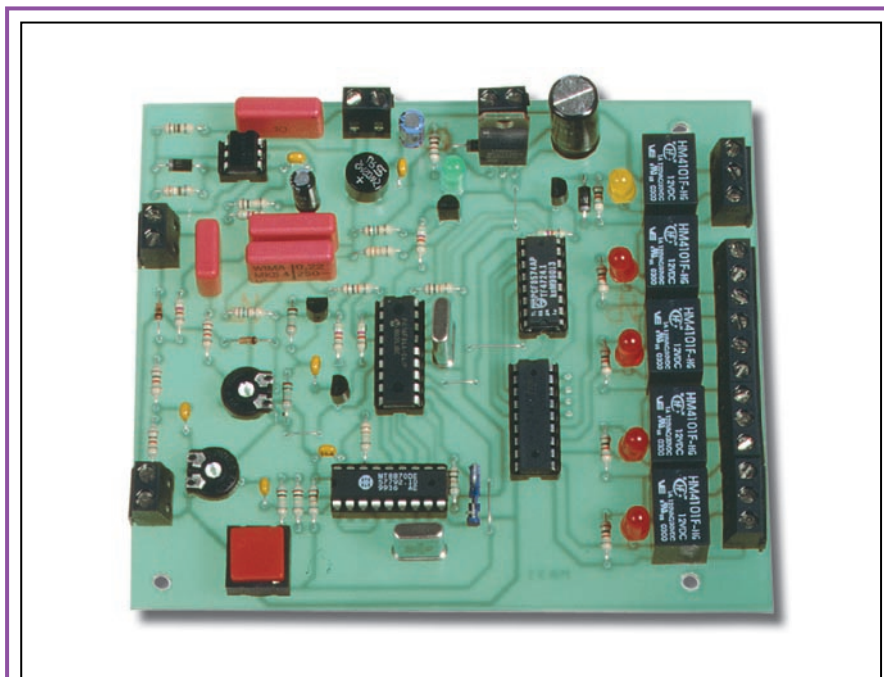

Figure 6: Photo d'un des prototypes de la clef DTMF.

Liste des composants de la carte principale

R1	= 1 k Ω	R27	= 10 k Ω	U5	= Intégré ULN2803
R2	= 150 k Ω	R28	= 100 k Ω	T1à T3	= NPN BC547B
R3	= 4,7 k Ω	R29-R31	= 1 k Ω	T4	= NPN MPSA42
R4	= 10 k Ω	R33	= 4,7 k Ω	LD1	= LED verte 5 mm
R5-R6	= 1 k Ω	R36	= 1 k Ω	LD2	= LED jaune 5 mm
R7	= 4,7 k Ω trimmer	C1	= 100 nF multicouche	LD3-LD4	= LED rouge
R8	= 150 Ω	C2	= 10 μ F 63 V électrolytique	LD9-LD10	= LED rouge
R9	= 150 k Ω	C3-C4	= 100 μ F 16 V électrolytique	Q1	= Quartz 4 MHz
R10	= 10 k Ω	C5 à C7	= 220 nF 250 V polarisé	Q2	= Quartz 3,58 MHz
R11	= 4,7 k Ω	C8	= 100 nF multicouche	PT1	= Pont redresseur 2 A
R12	= 150 Ω	C9	= 1 μ F 100 V électrolytique	DS1	= Dip-switch 1 micro-inter
R14	= 4,7 k Ω	C10	= 100 nF multicouche	P1	= Poussoir pour ci NO
R15	= 100 Ω	C11	= 220 nF 250 V polarisé	RL1-RL4	= Relais pour ci 12 V 1RT
R16	= 390 Ω	C12-C13	= 100 nF multicouche	RL9	= Relais pour ci 12 V 1 RT
R17	= 33 k Ω	D1à D3	= Diode 1N4007		
R18	= 100 k Ω	DZ1	= Zener 12 V	Divers :	
R19	= 10 k Ω	DZ2	= Zener 5,1 V	4	Borniers 2 pôles
R20	= 330 k Ω	U1	= Régulateur 7805	5	Borniers 3 pôles
R21	= 4,7 k Ω	U2	= Intégré MT8870	1	Support 2 x 8 broches
R22-R23	= 1 k Ω	U3	= μ C PIC16F84-MF354	3	Support 2 x 9 broches
R24-R25	= 10 k Ω	U4	= Intégré PCF8574	1	Circuit imprimé réf. S354
R26	= 47 k Ω trimmer	FC1	= Optocoupleur 4N25		

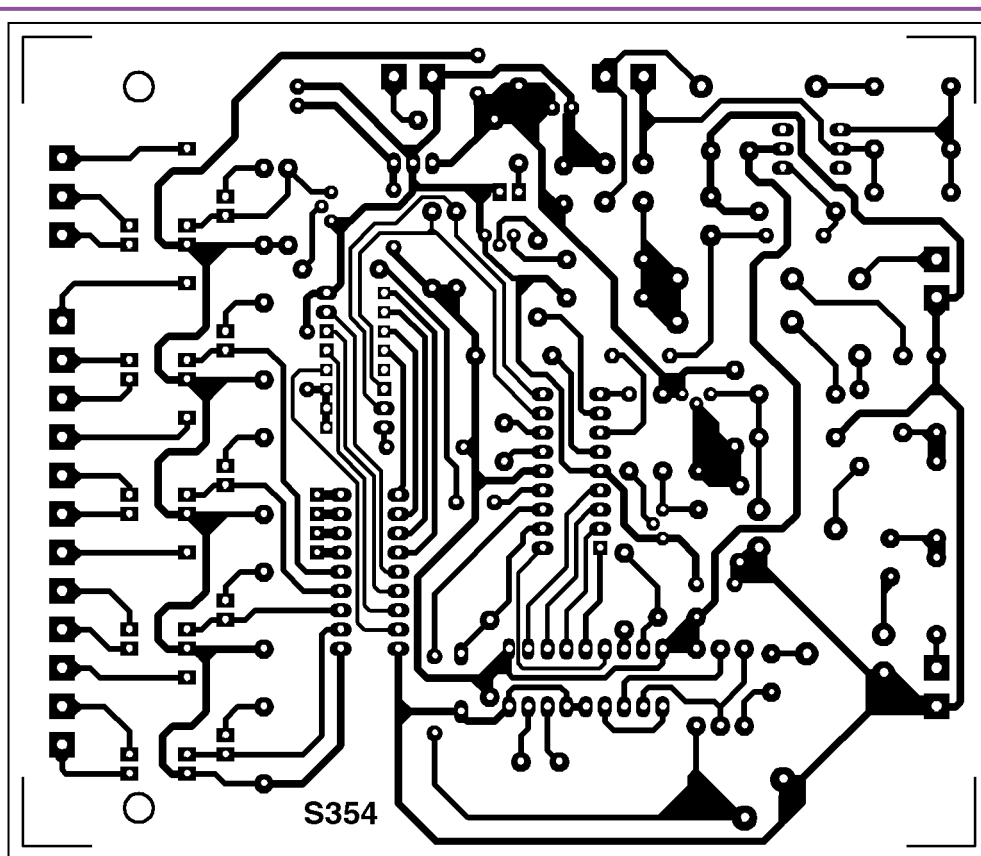

Figure 7 : Dessin, à l'échelle 1, du circuit imprimé de la carte principale.

base (figures 5, 6 et 7) et d'une extension contenant 4 canaux et autant de relais (figures 8, 9 et 10).

Cela permet à ceux qui n'ont besoin que d'un nombre réduit de canaux, de ne monter que la carte de base.

Réunissez ensuite les composants nécessaires à la carte principale et éventuellement à l'extension.

En vous aidant du schéma d'implantation de la figure 5 et de la photo de la figure 6, montez les composants de la carte principale. Pour le module d'extension, aidez-vous du schéma d'implantation de la figure 8 et de la photo de la figure 9.

La règle générale est d'aller des composants les plus bas et de terminer par les composants les plus hauts.

continue de la ligne qui, sans cela, altérerait la polarisation du transistor T1. La résistance R8, pour sa part, limite le courant dans la diode zener DZ1.

Pour fonctionner, la totalité du circuit a besoin d'une tension comprise entre 12 et 15 volts, appliqués sur le bornier + et - VAL.

La diode LED LD1, est le voyant de mise sous tension de la carte.

La réalisation pratique

Il faut d'abord réaliser où se procurer les deux circuits imprimés. En effet, la clef DTMF est formée d'une carte de

Donc, commencez le montage par les résistances, poursuivez par les diodes (attention au sens de leur bague-détrompeur servant de repère de positionnement) puis par les supports des circuits intégrés, tous orientés comme indiqué sur la figure 5. N'oubliez pas les straps qui sont au nombre de 9.

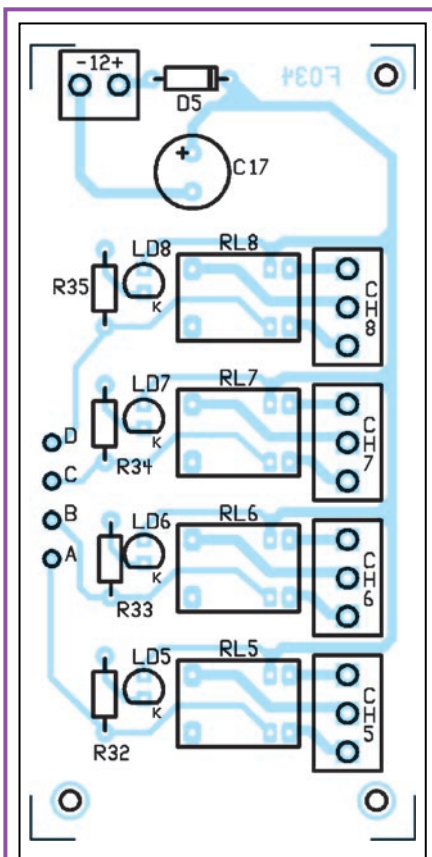

Figure 8 : Schéma d'implantation des composants du module d'extension à 8 canaux.

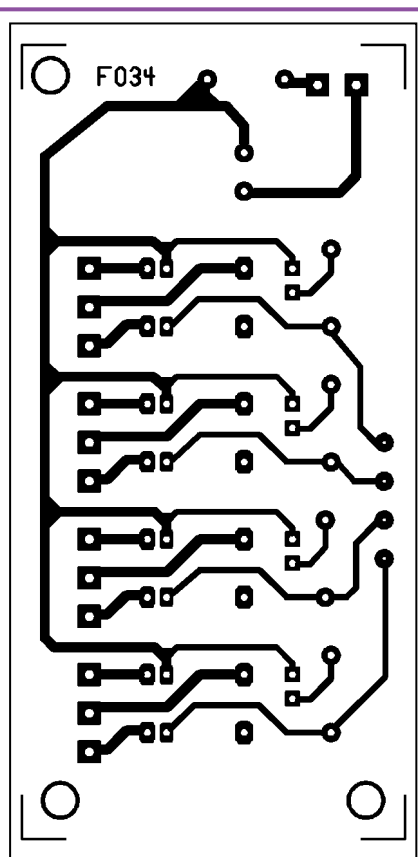

Figure 10 : Dessin, à l'échelle 1, du circuit imprimé du module d'extension.

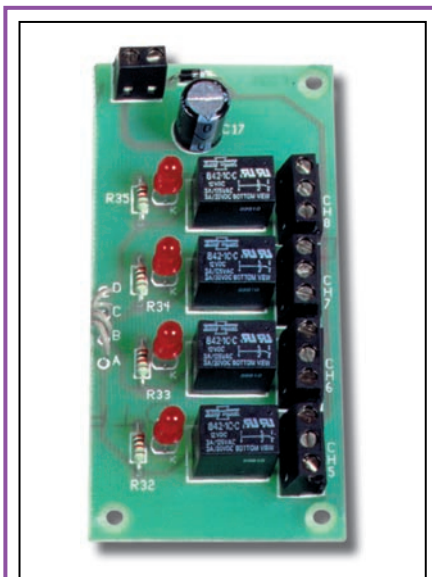

Figure 9 : Photo d'un des prototypes du module d'extension.

C'est ensuite au tour des condensateurs, en commençant par les multicouches, puis des électrolytiques, en faisant attention à leur polarité. Veillez particulièrement au sens de montage de C5, C6 et C7 qui sont des polyesters polarisés.

Insérez et soudez au fur et à mesure ce qui manque, en plaçant la diode LED

Liste des composants du module d'extension

- R32 = 1 kΩ
- R33 = 1 kΩ
- R34 = 1 kΩ
- R35 = 1 kΩ
- C17 = 470 μF 25 V électrolytique
- D5 = Diode 1N4002
- LD5 à LD8 = LED rouge 5 mm
- RL5 à RL8 = Relais pour ci 12 V 1 RT

Divers :

- 1 Bornier 2 pôles
- 4 Borniers 3 pôles
- 2 Entretoises 15 à 25 mm
- 1 Circuit imprimé réf. F034

LD1 de façon à ce que le méplat de son corps soit dirigé vers le régulateur U1.

Placez aussi le pont redresseur, les transistors et les LED restantes, en vous aidant des schémas d'implantations des figures 5 et 8, qui permettent de voir le positionnement correct de ces éléments.

Aucun problème pour les relais, qui ne peuvent être placés que dans un seul sens, aussi bien sur la carte de base, que sur le module d'extension.

Pour les connexions de la ligne téléphonique, de l'alimentation, de l'entrée IN BF, de la sortie OUT BF, de la commande PTT et des sorties des relais, utilisez des borniers à vis à souder sur circuit imprimé.

Les soudures terminées, contrôlez les deux unités, puis insérez les circuits intégrés dans leurs supports, en faisant attention à leur repère-détrompeur en forme de U, qui doit coïncider avec celui du support concerné. U2, U3 et U5 ayant tous les trois 2 x 9 broches, attention de ne pas vous tromper de support!

Cela fait, si une clef DTMF à quatre canaux vous suffit, vous pouvez vous contenter de la carte de base, déjà prête, sinon, vous devez l'interconnecter avec la carte d'extension, qui supporte les quatre autres relais.

L'assemblage est fait en connectant, à l'aide d'un morceau de câble en nappe 4 conducteurs, les points de sortie A, B, C, D, aux pastilles de la carte d'extension marquées de la même façon.

Naturellement, il ne faut pas oublier de relier les pôles + et - du bornier VAL de la carte principale aux pôles + et - du bornier VAL du module d'extension.

Du côté mécanique, deux entretoises laiton ou plastique de 12 à 15 mm assurent la rigidité de l'ensemble.

Parvenus à ce point, donnez un dernier coup d'œil et le système est prêt.

Pour une utilisation sur la ligne téléphonique, vous devez connecter les points TEL à une prise téléphonique, en utilisant un câble 1 paire classique.

A présent, tout est prêt et il ne reste qu'à mettre sous tension. Pour cela, une simple alimentation secteur (même un bloc secteur) capable de délivrer 12 à 15 volts avec un courant de 500 milliampères fait l'affaire.

Les réglages

Pour pouvoir utiliser convenablement la clef DTMF, il faut l'initialiser et régler les deux trimmers.

Le trimmer R7 permet d'adapter le niveau de l'audio injecté dans l'émet-

Notre clef DTMF dispose de 8 sorties sur relais. Tous ces relais sont reliés au + VAL.

Leur mise à la masse, donc leur activation, est effectuée par l'intermédiaire de U5, un ULN2803. L'activation de

chaque relais est indiquée par l'allumage d'une LED placée à proximité. La LED de chaque relais s'allume, lorsque la sortie concernée de l'ULN2003 passe au niveau logique bas, polarisant négativement sa cathode, par rapport à l'anode. Notez qu'aucun relais n'est

équipé de diode de protection, car chacune des sorties du driver U5 en possède une incorporée. Le neuvième relais disponible sur la platine de base, est utilisé pour la gestion du PTT et est actionné à chaque fois que la platine doit envoyer un message à l'opérateur.

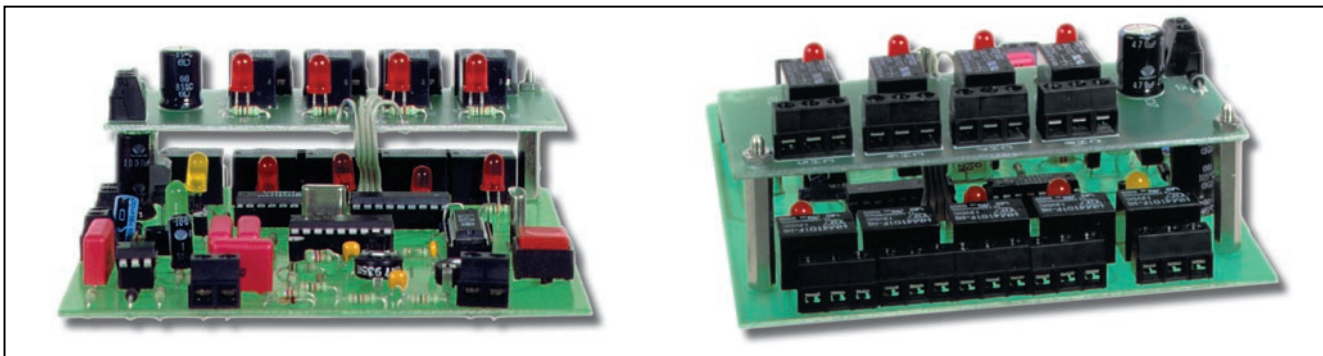

Figure 11 : Vues de face et de dos d'un des prototypes de la clef DTMF.

teur (la BF superposée à la ligne téléphonique étant fixe). Par contre, R26 dose l'amplitude du signal provenant de la ligne téléphonique ou de la sortie du récepteur radio et sert à garantir l'identification correcte des tonalités.

Pour régler R7, procédez de la façon suivante :

Le micro-interrupteur DS1 doit être ouvert. En mode local, il faut d'abord obtenir l'accès des commandes, en envoyant une tonalité de la touche 1 à la 8 et en attendant la réponse.

Si l'audio vous semble un peu faible, tournez le curseur de R7 vers l'extrémité reliée à l'émetteur du transistor T1, si les notes vous paraissent distordues, déplacez le curseur vers la masse.

Pour régler R26, procédez de la façon suivante :

Le micro-interrupteur DS1 doit être fermé. En mode téléphonique, une fois l'appel effectué et la réponse obtenue,

introduisez le mot de passe (12345), ensuite appuyez une des touches 1 à 8 et vérifiez que le ou les relais correspondants sont activés.

Faites plusieurs essais et éventuellement, retouchez le trimmer, dans le cas où la carte ne prendrait pas les commandes.

Si vous ne disposez pas de deux lignes, vous pouvez utiliser un téléphone portable, qui permet, en plus, de pouvoir rester devant le montage pour pratiquer les réglages.

Après avoir terminé ces quelques simples opérations, la clef DTMF, est vraiment prête pour l'utilisation souhaitée.

L'utilisation de la clef DTMF

Notre clef DTMF permet 2 modes opératoires: téléphonique ou local. La sélection du mode de fonctionnement se fait à l'aide du micro-interrupteur DS1.

Dans le premier cas, lorsque DS1 est fermé (ON), la commande se fait par téléphone et la platine procède à la gestion de la détection de sonnerie. La clef doit être raccordée à une ligne téléphonique classique mais le poste distant peut être soit un téléphone relié au réseau soit un téléphone portable GSM.

Dans le second cas, lorsque DS1 est ouvert (OFF), la commande se fait par radio, par l'intermédiaire d'appareils émetteurs-récepteurs ou, éventuellement, par fils (cas réservé à de rares applications). Evidemment, dans cette configuration, la clef DTMF accepte le code d'accès et les commandes sans devoir auparavant détecter la sonnerie. La sortie OUT BF est alors raccordée à la prise micro auxiliaire de l'émetteur et l'entrée IN BF à la sortie haut-parleur ou casque du récepteur. L'émetteur-récepteur distant doit posséder un clavier DTMF. Si ce n'est pas le cas, il est possible d'utiliser un boîtier DTMF quelconque et de transmettre les codes en le plaçant plus ou moins près du microphone.

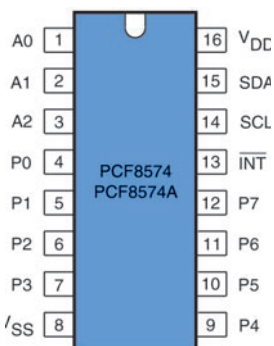

Le microcontrôleur n'ayant pas 8 lignes disponibles, il ne génère pas en parallèle les tensions pour les commandes des relais. Pour ce faire, il faut employer un circuit d'extension de la société Philips, le PCF8574. Il s'agit d'un circuit intégré qui dialogue au moyen d'un bus I2C, se trouvant aux broches 14 (SCL) et 15 (SDA). En fonction de la commande reçue, il valide une ou plusieurs des 8 sorties. Les états logiques sont renforcés par un driver du type ULN2803, avant d'atteindre les bobines des relais. Avec cette méthode, nous parvenons à piloter 8 canaux, en utilisant uniquement deux lignes du microcontrôleur, RA0 et RA1, que le PIC16F84-MF354 initialise respectivement comme fil de serial-clock (horloge série) et comme serial-data (données série).

Figure 12 : L'expanseur d'E/S Philips PCF8574.



Voici les différentes phases d'utilisation.

Le code d'accès

Pour pouvoir effectuer n'importe quelle opération, il convient d'abord d'envoyer par l'intermédiaire du téléphone, ou par l'entrée IN BF, le mot de passe de 5 chiffres. A la première utilisation et après avoir initialisé le système (en appuyant sur P1 à la mise sous tension) ce mot de passe est 12345.

Après avoir composé le mot de passe correct, on a accès aux opérations, qui peuvent être des commandes ou des paramètres.

Les commandes

En appuyant sur une des touches 1 à 8 (sur le clavier du téléphone, de l'appareil radio ou du boîtier DTMF distant), on détermine l'inversion de l'état du relais de la sortie concernée. La clef DTMF répond par une note si le relais, à la suite de la commande, est excité ou par 2 notes s'il passe au repos.

Il est également possible de mettre instantanément tous les relais au repos en envoyant le 0. Dans ce cas aussi, la réponse est 2 notes.

En appuyant la touche # (dièse), le circuit abandonne la procédure dans laquelle il se trouve et repasse à la demande du mot de passe. Pour effectuer de nouvelles opérations (commandes ou paramètres), il faut introduire de nouveau le code d'accès.

Dans le mode téléphonique, l'envoi du # force également la libération de la ligne.

Les paramètres

En appuyant sur la touche * (astérisque), on accède à la routine qui permet de sélectionner les trois paramètres de fonctionnement de la clef DTMF, qui sont : le code d'accès (mot de passe), le nombre de sonneries après lequel la clef doit prendre la ligne et se disposer à l'acceptation du code d'accès (en mode téléphonique), l'autorisation ou le renoncement à rétablir l'état des relais à la suite d'une coupure de la tension d'alimentation.

Mot de passe : Appuyer d'abord la touche * puis la touche 1. Il faut ensuite envoyer les 5 chiffres du nouveau code d'accès. La clef répond par 2 notes pour indiquer que l'échange a été effectué ou bien avec une seule note si quelque chose n'a pas fonctionné. En remplaçant le mot de passe existant par 00000 (cinq zéros), le système ne réclamera plus de code d'accès.

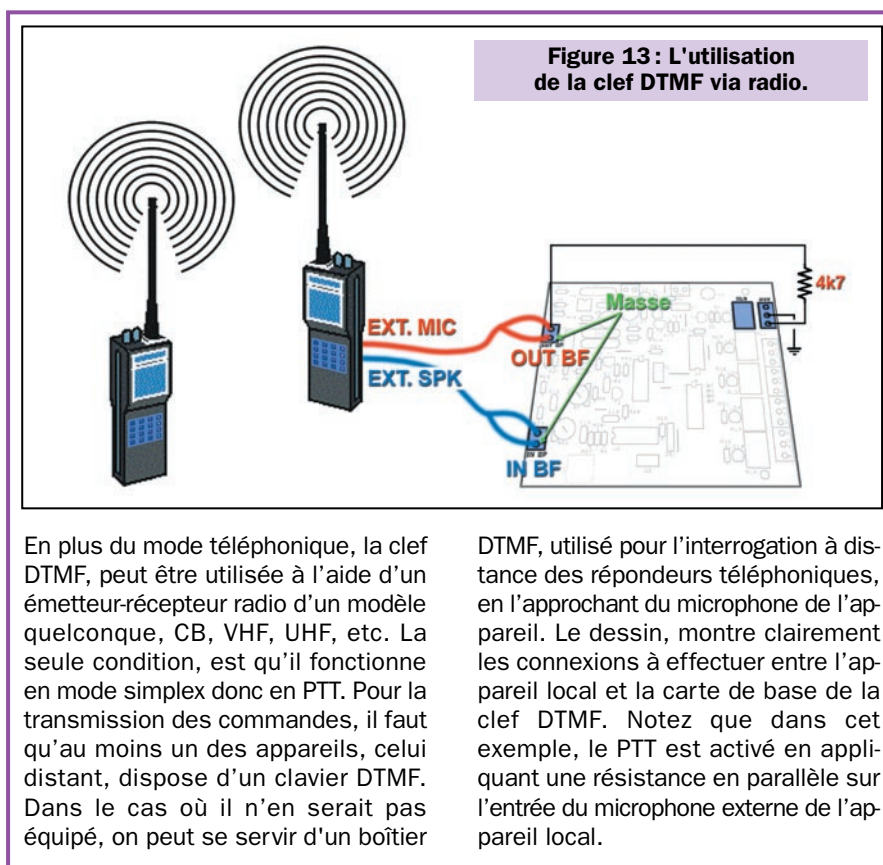

Figure 13 : L'utilisation de la clef DTMF via radio.

En plus du mode téléphonique, la clef DTMF, peut être utilisée à l'aide d'un émetteur-récepteur radio d'un modèle quelconque, CB, VHF, UHF, etc. La seule condition, est qu'il fonctionne en mode simplex donc en PTT. Pour la transmission des commandes, il faut qu'au moins un des appareils, celui distant, dispose d'un clavier DTMF. Dans le cas où il n'en serait pas équipé, on peut se servir d'un boîtier

DTMF, utilisé pour l'interrogation à distance des répondeurs téléphoniques, en l'approchant du microphone de l'appareil. Le dessin, montre clairement les connexions à effectuer entre l'appareil local et la carte de base de la clef DTMF. Notez que dans cet exemple, le PTT est activé en appliquant une résistance en parallèle sur l'entrée du microphone externe de l'appareil local.

Nombre de sonneries : Appuyer d'abord la touche * puis la touche 2. Il faut ensuite appuyer sur une des touches 1 à 9, ce qui donnera le nombre de sonneries à recevoir. A la suite de cette action, la clef DTMF envoie 2 notes si le microcontrôleur a bien reçu la donnée et 1 note si une erreur s'est produite durant la procédure.

Etat des relais : On peut décider si la clef DTMF doit rétablir l'état des relais après une coupure d'alimentation ou bien si elle doit les laisser au repos au retour de cette dernière. Appuyer d'abord la touche *, puis la touche 3 et, enfin, la touche 1 pour activer le rétablissement de l'état des relais ou la touche 0 pour les laisser au repos. 2 notes d'accusé de réception confirment l'acceptation des données ; par contre, 1 seule note indique que la procédure a échoué.

Pour conclure

Vous pouvez compléter le montage en l'installant dans un coffret adapté. Un boîtier plastique fera parfaitement l'affaire mais vous pouvez aussi utiliser un petit coffret d'armoire électrique à clé, surtout si les charges sont commandées par des fils passés dans les cloisons.

Pour l'utilisation, n'oubliez pas que les huit relais ne peuvent commuter que

des charges fonctionnant sur une tension maximale de 250 volts et ne devant pas consommer plus de 1 ampère, soit 250 watts.

Donc, pour une utilisation sur des charges de puissances plus importantes, il faut utiliser les contacts des relais CH1 à CH8, pour piloter les bobines de relais de puissance.

◆ A. G.

Coût de la réalisation*

Tous les composants visibles sur la figure 5 pour réaliser cette clef DTMF 4 canaux EF.354, y compris le circuit imprimé percé et sérigraphié et le microcontrôleur MF354 : 420 F. Le circuit imprimé seul : 80 F. Le microcontrôleur MF354 seul : 170 F.

Tous les composants visibles sur la figure 8 pour réaliser le module d'extension à 8 canaux, y compris le circuit imprimé percé et sérigraphié : 68 F. Le circuit imprimé seul : 30 F.

* Les coûts sont indicatifs et n'ont pour but que de donner une échelle de valeur au lecteur. La revue ne fournit ni circuit ni composant. Voir les publicités des annonceurs.

LES NOUVEAUTÉS



NOUVELLE EDITION

Ref: JEJ27 Prix **298 F**
Faire le point des connaissances actuelles dans le domaine des alimentations électroniques, telle est l'ambition de cet ouvrage. Tous les éléments nécessaires à la réalisation d'une alimentation continue sont écrits en détail: transformateurs, redresseurs et régulateurs linéaires ou à découpage. Les dispositifs de protection ainsi que l'échauffement des composants font par ailleurs l'objet d'une étude. Des montages moins classiques sont également décrits, comme les convertisseurs continu-continu sans bobinage et les alimentations sans isolement. Les progrès récents dans le domaine des circuits intégrés spécialisés ou des redresseurs synchrones sont pris en compte. De nombreux exemples et schémas illustrent les méthodes utilisées pour la conception des alimentations, les calculs étant détaillés et régulièrement accompagnés d'applications numériques.



Ref: JEJA152 Prix **228 F**
L' "Universal Serial BUS" (USB) a été développé afin de fournir une plate-forme universelle pour la liaison des périphériques aux ordinateurs, en remplaçant à court terme les interfaces série et parallèle des PC et des MAC. Après une introduction aux réseaux, l'auteur présente la spécification USB, puis les différents constructeurs de circuits. Il s'attache ensuite plus particulièrement aux circuits de fabricant Cypress, en proposant un petit outil de développement pour réaliser des expérimentations concrètes. Les règles de conception d'un périphérique USB serviront de guide pour la réalisation de montages professionnels. Une présentation de l'USB2 et de sa norme vient enfin conclure cet ouvrage. Ce guide du concepteur s'adresse principalement aux techniciens et ingénieurs de développement en informatique et en électronique.



Ref: JEJA036
Prix **128 F**
VIDÉO, TÉLÉVISION

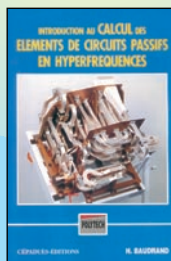

Ref: JEM22
Prix **230 F**
UNIV. & INGÉNIEURS

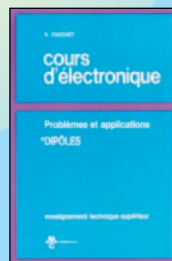

Ref: JEJA151
Prix **202 F**
COMPRENDRE L'ÉLECT.



Ref: JEJA150
Prix **150 F**
UNIV. & INGÉNIEURS



Ref: JEJA149
Prix **148 F**
UNIV. & INGÉNIEURS

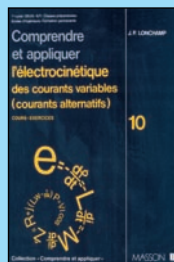

Ref: JEJA148
Prix **95 F**
UNIV. & INGÉNIEURS

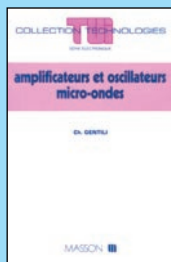

Ref: JEJA147
Prix **202 F**
UNIV. & INGÉNIEURS

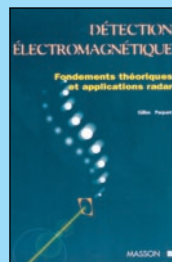

Ref: JEJA146
Prix **335 F**
UNIV. & INGÉNIEURS



Ref: JEJA145
Prix **365 F**
UNIV. & INGÉNIEURS

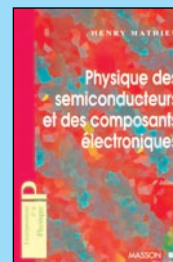

Ref: JEJA143
Prix **315 F**
UNIV. & INGÉNIEURS

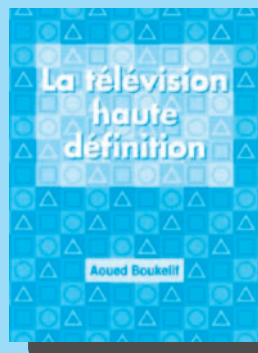

Ref: JEJA153 Prix **220 F**
Cet ouvrage propose un tour d'horizon des connaissances actuelles sur la télévision haute définition (TVHD). Dans une première partie, l'auteur rappelle les aspects historiques et économiques, puis décrit les éléments fondamentaux d'un système TVHD. Il détaille ensuite les aspects psychophysiques qui contraignent le choix d'une norme. La deuxième partie, plus technique, commence avec la description des trois normes et aborde ensuite les problèmes d'échantillonnage spatio-temporel et de diffusion par satellite. La dernière partie est consacrée aux équipements de production et de visualisation TVHD. Ce livre s'adresse aux professionnels des médias et des télécommunications soucieux de suivre les évolutions en cours et intéressera aussi les étudiants en électronique et en télécommunication.

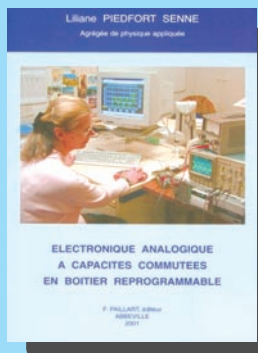

Ref: JEJ10 Prix **157 F**
Le boîtier analogique reprogrammable utilisé dans les quelques essais de cet ouvrage est basé sur la technologie à capacités commutées. Il appartient à la famille des F.P.A.A. (Field Programmable Analog Array). L'objet de ce livre est d'expliquer le fonctionnement de montages analogiques classiques réalisables dans les boîtiers à technologie à capacités commutées, d'en élaborer le schéma à capacités commutées et de déduire la signification des paramètres programmables choisis pour ces fonctions. Il faut devenir utilisateur pour comprendre les difficultés de ces derniers lorsqu'ils doivent se débattre seuls avec la documentation constructeur. Le but de cet ouvrage est d'aider dans son travail, soit le concepteur de projets analogiques, soit l'étudiant, en utilisant des connaissances de base simples et en rappelant la signification des outils mathématiques utilisés. Des exemples de programmation sont fournis avec les résultats expérimentaux correspondants et leur interprétation.



Ref: JEJ083 Prix **229 F**
EDITS Pro est un système numérique moderne de pilotage de train réalisable par l'amateur. Une unité de commande, entièrement revue, peut maintenant fonctionner de concert avec un PC grâce à un logiciel simple à utiliser. Le préposé à la circulation des trains dispose d'un vrai tableau de commande centralisée. Son utilisation ne fait appel qu'au bon sens et profite des enquêtes de l'auteur sur les réseaux en vraie grandeur. Les micro-contrôleurs utilisés permettent de résoudre de façon plus fiable et avec moins de composants des problèmes beaucoup plus compliqués qu'auparavant. EDITS Pro privilégie la compatibilité: il fonctionne aussi bien avec les composants d'EDITS qu'avec les composants de Mäklin, dont il reconnaît la plupart des modules.

UTILISEZ LE BON DE COMMANDE SRC / ÉLECTRONIQUE MAGAZINE
TARIF EXPÉDITIONS : 1 LIVRE 35F (5,34€), DE 2 À 5 LIVRES 45F (6,86€), DE 6 À 10 LIVRES 70F (10,67€), PAR QUANTITÉ, NOUS CONSULTER
Catalogue ÉLECTRONIQUE avec, entre autres, la description détaillée de chaque ouvrage, contre 4 timbres à 3 F

1 - LES LIVRES

REF	DÉSIGNATION	PRIX EN F	PRIX EN €
DÉBUTANTS EN ÉLECTRONIQUE			
JE12	ABC DE L'ÉLECTRONIQUE	50 F	7,62€
JE182	APPRENDRE L'ÉLECT. FER À SOUDER EN MAIN	149 F	22,56€
JEJ02	CIRCUITS IMPRIMÉS	138 F	21,04€
JEJA104	CIRCUITS IMPRIMÉS EN PRATIQUE.....	128 F	19,51€
JEI03	CONNAÎTRE LES COMPOSANTS ÉLECTRONIQUES.....	98 F	14,94€
JE048	ÉLECT. ET PROGRAMMATION POUR DÉBUTANTS	110 F	16,77€
JEJ57	GUIDE PRATIQUE DES MONTAGES ÉLECTRONIQUES	90 F	13,72€
JE022-1	L'ÉLECTRONIQUE ? PAS DE PANIQUE ! (T.1)	169 F	25,76€
JE022-2	L'ÉLECTRONIQUE ? PAS DE PANIQUE ! (T.2)	169 F	25,76€
JE022-3	L'ÉLECTRONIQUE ? PAS DE PANIQUE ! (T.3)	169 F	25,76€
JEJ31-1	L'ÉLECTRONIQUE PAR LE SCHÉMA (T.1)	158 F	24,09€
JEJ31-2	L'ÉLECTRONIQUE PAR LE SCHÉMA (T.2)	158 F	24,09€
JEJA039	L'ÉLECTRONIQUE ? RIEN DE PLUS SIMPLE !	148 F	22,56€
JEJ38	LES CELLULES SOLAIRES	128 F	19,51€
JEJ39	POUR S'INITIER À L'ÉLECTRONIQUE	148 F	22,56€
APPRENDRE ET/OU COMPRENDRE L'ÉLECTRONIQUE			
JE024	APPRENEZ LA CONCEPT® DES MONTAGES ÉLECT.	95 F	14,48€
JEJ34	APPRIVOISEZ LES COMPOSANTS ÉLECTRONIQUES	130 F	19,82€
JEP18	ASSERVISSEMENTS ET RÉGULATIONS CONTINUS	210 F	32,01€
JEP11	AUTOMATIQUE DES SYSTÈMES CONTINUS	240 F	36,59€
JEJ84	CALCUL PRATIQUE DES CIRCUITS ÉLECT.	135 F	20,58€
JEJA118	CALCULER SES CIRCUITS.....	2EME EDITION 99 F	15,09€
JEJ62	COMPOSANTS ÉLECT. : TECHN. ET UTILISATION	198 F	30,18€
JEJ95	COMPOSANTS INTÉGRÉS	178 F	27,14€
JE070	COMPRENDRE ET UTILISER L'ÉLECT. DES HF	249 F	37,96€
JE068	COMPRENDRE LE TRAITEMENT NUMÉRIQ. SIGNAL	219 F	33,39€
JEJA127	COMPRENDRE L'ÉLECT. PAR LA SIMULATION	210 F	32,01€
JEM21	CONCEPTION DE CIRCUITS LINÉAIRES MICRO-ONDES	230 F	35,06€
JEP20	CONVERTISSEURS STATIQUES	290 F	44,21€
JE003	DE LA DIODE AU MICROPROCESSEUR	280 F	42,69€
JEI05	DÉPANNAGE EN ÉLECTRONIQUE	198 F	30,18€
JEL21-1	DISPOSITIFS DE L'ÉLECT. DE PUISSANCE (T.1)	296 F	45,12€
JEL21-2	DISPOSITIFS DE L'ÉLECT. DE PUISSANCE (T.2)	296 F	45,12€
JEJA005	ÉLECTRONIQUE DIGITALE	128 F	19,51€
JEJA140	ÉLECTROTECHNIQUE.....	95 F	14,48€
JEP17	ESTIMATION PRÉDICTION	180 F	27,44€
JEJ21	FORMATION PRATIQUE À L'ÉLECT. MODERNE	125 F	19,06€
JEJ14	GÉNIE ÉLECTRIQUE : DU RÉSEAU AU CONVERT.	280 F	42,69€
JEM12	INITIATION AUX TECHN. MODERNES DES RADARS	220 F	33,54€
JEP13	INTRODUCTION À LA COMMANDE FLOUE	160 F	24,39€
JE005	INTRO À LA THÉORIE DU SIGNAL ET DE L'INFO	290 F	44,21€
JE026	L'ART DE L'AMPLIFICATEUR OPÉRATIONNEL	169 F	25,76€
JEJ42	L'ÉLECTRONIQUE À LA PORTÉE DE TOUS	158 F	24,09€
JEJA040	L'ÉLECTRONIQUE DE PUISSANCE	160 F	24,39€
JEJA133	L'ÉLECTRONIQUE PAR L'EXPÉRIENCE	88 F	13,42€
JE013	LE COURS TECHNIQUE	75 F	11,43€
JEM17	LE FILTRAGE ET SES APPLICATIONS	285 F	43,45€
JE035	LE MANUEL DES GAL	275 F	41,92€
JEM16	LES AUTOMATISMES PROGRAMMABLES	180 F	27,44€
JEJ24	LES CMS.....	129 F	19,67€
JEL17	LES COMPOSANTS OPTOÉLECTRONIQUES	230 F	35,06€
JEJ45	MES PREMIERS PAS EN ÉLECTRONIQUE	119 F	18,14€
JEP19	MODÉLISATION ET COMMANDE MACHINE ASYNCHRONE	240 F	36,59€
JEJ33-1	PARASITES ET PERTURBATIONS DES ÉLECT. (T.1)	160 F	24,39€
JEJ33-2	PARASITES ET PERTURBATIONS DES ÉLECT. (T.2)	160 F	24,39€
JEJ33-3	PARASITES ET PERTURBATIONS DES ÉLECT. (T.3)	160 F	24,39€
JEJ33-4	PARASITES ET PERTURBATIONS DES ÉLECT. (T.4)	160 F	24,39€
JEJA128	PERTURBATIONS HARMONIQUES.....	178 F	27,14€
JE041	PRATIQUE DES LASERS	269 F	41,01€
JEM10	PRATIQU. DU SIGNAL ET SON TRAITEMENT LINÉAIRE	148 F	22,56€
JEM11-1	PRINCIPES ET FONCT. DE L'ÉLEC INTÉGRÉE (T.1)	200 F	30,49€
JEM11-2	PRINCIPES ET FONCT. DE L'ÉLEC INTÉGRÉE (T.2)	200 F	30,49€
JEM11-3	PRINCIPES ET FONCT. DE L'ÉLEC INTÉGRÉE (T.3)	280 F	42,69€
JEJ63-1	PRINCIPES ET PRATIQUE DE L'ÉLECT. (T.1)	195 F	29,73€
JEJ63-2	PRINCIPES ET PRATIQUE DE L'ÉLECT. (T.2)	195 F	29,73€

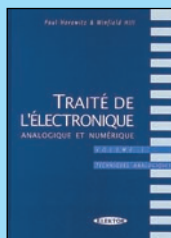

Réf. JE030-1
PRIX 249 F
COMPRENDRE L'ÉLECT.



Réf. JEJ99
PRIX 148 F
DÉBUTANTS

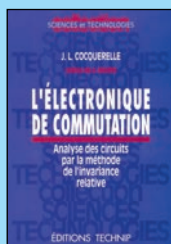

Réf. JE002
PRIX 160 F
TECHNOLOGIE

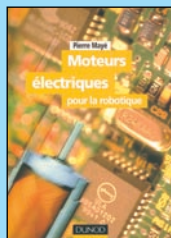

Réf. JEJA121
PRIX 198 F
TECHNOLOGIE

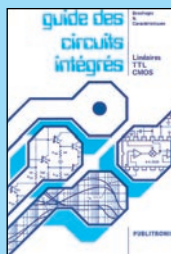

Réf. JE014
PRIX 189 F
DOCUMENTATION

JEJ44	PROGRESSEZ EN ÉLECTRONIQUE.....	159 F	24,24€
JEJA091	SIGNAL ANALOGIQUE ET CAPACITÉS COMMUTÉES	210 F	32,01€
JEP15	SYSTÈMES ÉLECTROTECHNIQUES	220 F	33,54€
JEJ32-1	TECHNOLOGIE DES COMPOSANTS ÉLECT. (T.1)	198 F	30,18€
JEJ32-2	TECHNOLOGIE DES COMPOSANTS ÉLECT. (T.2)	198 F	30,18€
JE025	THYRISTORS ET TRIACS	199 F	30,34€
JEJ36	TRACÉ DES CIRCUITS IMPRIMÉS ...	2EME EDITION 158 F	24,09€
JE030-1	TRAITÉ DE L'ÉLECTRONIQUE (T.1)	249 F	37,96€
JE030-2	TRAITÉ DE L'ÉLECTRONIQUE (T.2)	249 F	37,96€
JE076	TRAITÉ DE L'ÉLECT : CORRIGÉ DES EXERCICES	219 F	33,39€
JE031-1	TRAVAUX PRATIQUES DU TRAITÉ (T.1)	298 F	45,43€
JE031-2	TRAVAUX PRATIQUES DU TRAITÉ (T.2)	298 F	45,43€
JE027	UN COUP ÇA MARCHE, UN COUP ÇA MARCHE PAS !	249 F	37,96€

TECHNOLOGIE ÉLECTRONIQUE

JE004	CEM ET ÉLECTRONIQUE DE PUISSANCE.....	220 F	33,54€
JEM13	CAPTEURS INTELLIGENTS ET MICROACTIONNEURS	305 F	46,50€
JEM18	CIRCUITS INTÉGRÉS ET TECHN. NUMÉRIQUES	255 F	38,87€
JEJA099	CIRCUITS LOGIQUES PROGRAMMABLES.....	189 F	28,81€
JEM14	CIRCUITS PASSIFS	315 F	48,02€
JEW10	ÉLECTRONIQUE ANALOGIQUE À CAPACITÉS COMMUTÉES EN BOÎTIER REPROGRAMMABLE	157 F	24,00€
JEJA106	GUIDE PRATIQUE DE LA CEM	198 F	30,18€
JEJ78	L'ACCESS.BUS	250 F	38,11€
JE002	L'ÉLECTRONIQUE DE COMMUTATION.....	160 F	24,39€
JEP16	LA COMMANDE PAR CALCULATEUR	230 F	35,06€
JEL20	LA MICROÉLECTRONIQUE HYBRIDE	328 F	50,00€
JEJA031	LE BUS CAN THÉORIE ET PRATIQUE	250 F	38,11€
JEJA031-2	LE BUS CAN APPLICATIONS	250 F	38,11€
JEJA032	LE BUS I2C	250 F	38,11€
JEJA033	LE BUS I2C PAR LA PRATIQUE.....	210 F	32,01€
JEJA111	LE BUS I2C PRINCIPES ET MISE EN ŒUVRE	250 F	38,11€
JEJA034	LE BUS IEE-488	210 F	32,01€
JEJA152	LE BUS USB - GUIDE DU CONCEPTEUR	228 F	34,76€
JEJA035	LE BUS VAN	148 F	22,56€
JEJA037	LE MICROPROCESSEUR ET SON ENVIRONNEMENT	155 F	23,63€
JEJA123	LES BASIC STAMP	228 F	34,76€
JEJA116	LES DSP FAMILLE ADSP218x	218 F	33,23€
JEJA113	LES DSP FAMILLE TMS320C54x	228 F	34,76€
JEJA051	LES MICROPROCESSEURS COMMENT CA MARCHE	88 F	13,42€
JEJA064	MICROPROCESSEUR POWERPC.....	165 F	25,15€
JEJA065	MICROPROCESSEURS	275 F	41,92€
JEJA121	MOTEURS ÉLECTRIQUES POUR LA ROBOTIQUE.....	198 F	30,18€
JEP10	RÉGULATION INDUSTRIELLE	240 F	36,59€
JEJA097	THYRISTORS, TRIACS ET GTO	242 F	36,89€
JEL19	VARIATION DE VITESSE	197 F	30,03€

DOC. POUR ÉLECTRONICIEN

JEJ12	350 SCHÉMAS HF DE 10 KHZ À 1 GHZ.....	198 F	30,18€
JEJ53	AIDE-MÉMOIRE D'ÉLECTRONIQUE PRATIQUE	128 F	19,51€
JEJ83	ASTUTES ET MÉTHODES ÉLECTRONIQUES	135 F	20,58€
JE065	COMPATIBILITÉ ÉLECTROMAGNÉTIQUE.....	379 F	57,78€
JEJ96	CONVERSION, ISOLEMENT ET TRANSFORM. ÉLECT.	118 F	17,99€
JEJA151	COURS D'ÉLECTRONIQUE	202 F	30,79€
JEJA141	ÉLECTRICITÉ ÉLECTRONIQUE ÉLECTROTECHNIQUE	72 F	10,98€
JE043	ÉLECTRONIQUE : MARCHÉ DU XXIÈME SIÈCLE	269 F	41,01€
JEJ54	ÉLECTRONIQUE AIDE-MÉMOIRE	230 F	35,06€
JEJA011	ÉLECTRONIQUE PRATIQUE.....	128 F	19,51€
JE051	ENVIRONNEMENT ET POLLUTION.....	169 F	25,76€
JEJA013	ÉQUIVALENCES CIRCUITS INTÉGRÉS	295 F	44,97€
JEJ56	ÉQUIVALENCES DIODES	175 F	26,68€
JEJA014	ÉQUIVALENCES THYRISTORS, TRIACS, OPTO	180 F	27,44€
JEJA054-1	ÉQUIVALENCES TRANSISTORS (T.1)	185 F	28,20€
JEJA054-2	ÉQUIVALENCES TRANSISTORS (T.2)	175 F	26,68€
JEJA115	GUIDE DE CHOIX DES COMPOSANTS	165 F	25,15€
JE014	GUIDE DES CIRCUITS INTÉGRÉS	189 F	28,81€
JE064	GUIDE DES TUBES BF	189 F	28,81€
JEJ52	GUIDE MONDIAL DES SEMI CONDUCTEURS	178 F	27,14€
JE069	ILS ONT INVENTÉ L'ÉLECTRONIQUE	219 F	33,39€
JEJ50	LEXIQUE DES LAMPES RADIO	98 F	14,94€
JE038	LOGIQUE FLOUE & RÉGULATION PID	199 F	30,34€
JE010	MÉMO FORMULAIRE	76 F	11,59€
JE029	MÉMOTECH ÉLECTRONIQUE	247 F	37,65€

UTILISEZ LE BON DE COMMANDE SRC / ÉLECTRONIQUE MAGAZINE

TARIF EXPÉDITIONS : 1 LIVRE 35 F (5,34€), DE 2 À 5 LIVRES 45 F (6,86€), DE 6 À 10 LIVRES 70 F (10,67€), PAR QUANTITÉ, NOUS CONSULTER

Catalogue ÉLECTRONIQUE avec, entre autres, la description détaillée de chaque ouvrage, contre 4 timbres à 3 F

JEJA075	OPTO-ÉLECTRONIQUE	153 F	23,32€
JEO28	RÉPERTOIRE DES BROCHAGES DES COMPOSANTS	145 F	22,11€
JEJ61	RÉPERTOIRE MONDIAL DES TRANSISTORS	240 F	36,59€
JEJA124	SCHÉMATIQUE RADIO DES ANNÉES 30	160 F	24,39€
JEJA125	SCHÉMAT. RADIO DES ANNÉES 40	160 F	24,39€
JEJA090	SCHÉMAT. RADIO DES ANNÉES 50 NOUVELLE ED.	165 F	25,15€
JEJA154	SÉLECTION RADIO TUBES	138 F	21,04€

MESURE

JEO23	APPRENEZ LA MESURE DES CIRCUITS ÉLECT.	110 F	16,77€
JEJA008-1	ÉLECTRONIQUE LABORATOIRE ET MESURE (T.1) ...	130 F	19,82€
JEJA008-2	ÉLECTRONIQUE LABORATOIRE ET MESURE (T.2) ...	130 F	19,82€
JEU92	GETTING THE MOST FROM YOUR MULTIMETER	40 F	6,10€
JEO67-1	MESURES ET ESSAIS T.1	141 F	21,50€
JEO67-2	MESURES ET ESSAIS T.2	147 F	22,41€
JEJA057	MESURES ET ESSAIS D'ÉLECTRICITÉ	98 F	14,94€
JEJ48	MESURE ET PC	230 F	35,06€
JEU91	MORE ADVANCED USES OF THE MULTIMETER	40 F	6,10€
JEJ55	OSCILLOSCOPES FONCTIONNEMENT UTILISATION ..	192 F	29,27€
JEJ18	PRATIQUE DES OSCILLOSCOPES	198 F	30,18€

ALIMENTATIONS

JEJ11	300 SCHÉMAS D'ALIMENTATION	165 F	25,15€
JEJ40	ALIMENTATIONS À PILES ET ACCUS	129 F	19,67€
JEJ27	ALIMENTATIONS ÉLECTRONIQUES ... NOUVELLE ED.	298 F	45,43€

MONTAGES

JEJ74	1500 SCHÉMAS ET CIRCUITS ÉLECTRONIQUES	275 F	41,92€
JEJA112	2000 SCHÉMAS ET CIRCUITS ÉLECTRONIQUES ...	298 F	45,43€
JEJ75	27 MODULES D'ÉLECTRONIQUE ASSOCIATIFS	225 F	34,30€
JEJ16	300 CIRCUITS	129 F	19,67€
JEJ17	301 CIRCUITS	129 F	19,67€
JEJ18	302 CIRCUITS	129 F	19,67€
JEJ19	303 CIRCUITS	169 F	25,76€
JEJ20	304 CIRCUITS	169 F	25,76€
JEJ21	305 CIRCUITS	169 F	25,76€
JEJ32	306 CIRCUITS	169 F	25,76€
JEJ80	307 CIRCUITS	189 F	28,81€
JEJ77	75 MONTAGES À LED	97 F	14,79€
JEJ79	AMPLIFICATEURS BF À TRANSISTORS	95 F	14,48€
JEJ81	APPLICATIONS C MOS	145 F	22,11€
JEJ90	CIRCUITS INTÉGRÉS POUR THYRISTORS ET TRIACS ..	168 F	25,61€
JEJA015	FAITES PARLER VOS MONTAGES	128 F	19,51€
JEJA022	JEUX DE LUMIÈRE	148 F	22,56€
JEJA044	LES JEUX DE LUMIÈRE ET SONORES POUR GUITARE ..	75 F	11,43€
JEJA117	MONTAGES À COMPOSANTS PROG. SUR PC	158 F	24,09€
JEJA073	MONTAGES CIRCUITS INTÉGRÉS	85 F	12,96€
JEJ37	MONTAGES DIDACTIQUES	98 F	14,94€
JEJ26	MONTAGES FLASH	98 F	14,94€
JEJA103	RÉALISATIONS PRATIQUES À AFFICHAGE LED	149 F	22,71€
JEJA089	RÉUSSIR 25 MONTAGES À CIRCUITS INTÉGRÉS	95 F	14,48€

ÉLECTRONIQUE ET INFORMATIQUE

JEJ94	COMPOSANTS ÉLECT. PROGRAMMABLES POUR PC ..	198 F	30,18€
JE055-1	DÉPANNEZ LES ORDI. (ET LE MAT. NUMÉRIQUE T.1) ..	249 F	37,96€
JE055-2	DÉPANNEZ LES ORDI. (ET LE MAT. NUMÉRIQUE T.2) ..	249 F	37,96€
JEJA119	ÉLECTRONIQUE ET PROGRAMMATION	158 F	24,09€
JEJ72	ESPRESSO	149 F	22,71€
JEJA021	INTERFACES PC	198 F	30,18€
EO11	J'EXPLOITE LES INTERFACES DE MON PC	169 F	25,76€
JEJ12	JE PILOTE L'INTERFACE PARALLÈLE DE MON PC	155 F	23,63€
JEJ75	JE PROGRAMME LES INTERFACES DE MON PC	219 F	33,39€
JEJ60	LOGICIELS PC POUR L'ÉLECTRONIQUE	230 F	35,06€
JEJA072	MONTAGES POUR PC	198 F	30,18€
JEJ23	MONTAGES ÉLECTRONIQUES POUR PC	225 F	34,30€
JEJ47	PC ET CARTE À PUCE	225 F	34,30€
JEJ59	PC ET DOMOTIQUE	198 F	30,18€
JEJ83	PILOTAGE PAR ORDINATEUR DE MODÈLE RÉDUIT ..	229 F	34,91€
JEJ83	FERROVIAIRE EDITS PRO	229 F	34,91€
JEJ83	TRAITEMENT NUMÉRIQUE DU SIGNAL	319 F	48,63€

MICROCONTRÔLEURS

JEJ52	APPRENEZ À UTILISER LE MICROCONTRÔLEUR 8051 ..	110 F	16,77€
JEJA019	INITIATION AU MICROCONTRÔLEUR 68HC11	225 F	34,30€
JEJ59	JE PROGRAMME LES MICROCONTRÔLEURS 8051 ..	303 F	46,19€



Ref. JEJA099 Prix **189 F**
Que vous soyez étudiant en électronique, professionnel ou simple curieux des nouvelles technologies vous ne pouvez plus ignorer ces composants sans lesquels de très nombreux appareils actuels ne pourraient exister. Cet ouvrage va vous les faire découvrir, complètement mais progressivement, en ne faisant appel qu'à des notions élémentaires de logique classique.

L'expérience professionnelle de l'auteur et l'exploitation de la documentation technique la plus récente des plus grands fabricants mondiaux vous garantissent une information complète et de qualité et font de cet ouvrage un véritable manuel de référence des circuits logiques programmables par l'utilisateur.



Ref. JEJ78
Prix **250 F**
TECHNOLOGIE



Ref. JEJA031
Prix **250 F**
TECHNOLOGIE



Ref. JEJA031-2
Prix **250 F**
TECHNOLOGIE



Ref. JEJA032
Prix **250 F**
TECHNOLOGIE



Ref. JEJA037
Prix **155 F**
TECHNOLOGIE



Ref. JEJA113
Prix **228 F**
TECHNOLOGIE

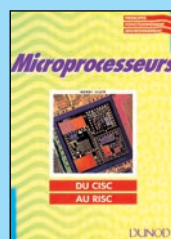

Ref. JEJA045
Prix **185 F**
TECHNOLOGIE

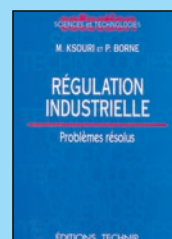

Ref. JEP10
Prix **240 F**
TECHNOLOGIE

TECHNOLOGIE ÉLECTRONIQUE

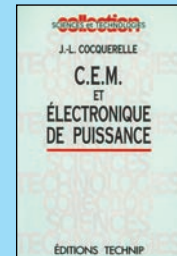

Ref. JEJ04
Prix **220 F**
TECHNOLOGIE

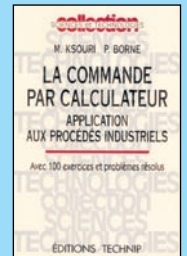

Ref. JEP16
Prix **230 F**
TECHNOLOGIE



Ref. JEJA111 Prix **250 F**
Cette deuxième édition expose dans le détail les principes du protocole de communication et développe les plus récentes évolutions - modes fast et high speed - qui permettent au bus I2C de se lancer à l'assaut de bien d'autres applications gourmandes en débit. L'auteur y détaille d'autre part le fonctionnement des microcontrôleurs dédiés I2C, les passerelles vers d'autres bus, ainsi que les outils de développement. Un nouveau chapitre est consacré aux applications multimètres, aux réseaux I2C ainsi qu'à la structure fonctionnelle d'une couche applicative adaptée (ACCESS.Bus). La théorie est toujours illustrée par des applications qui font de ce livre un véritable outil d'apprentissage et de référence.

TOUT SUR LES MICROCONTROLEURS



Ref: JEJA019
PRIX **225 F**
MICROCONTROLEURS



Ref: JE044
PRIX **249 F**
MICROCONTROLEURS



Ref: JEJA048
PRIX **178 F**
MICROCONTROLEURS

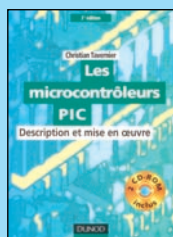

Ref: JEJA049
PRIX **178 F**
MICROCONTROLEURS



Ref: JEJA050
PRIX **186 F**
MICROCONTROLEURS



Ref: JEJA108
PRIX **248 F**
MICROCONTROLEURS



Ref: JEJA066
PRIX **190 F**
Ce livre vous propose de mettre en œuvre un microcontrôleur de façon progressive. Il s'adresse à des lecteurs ayant quelques connaissances en électronique numérique, sans pour autant avoir besoin de bien connaître ce domaine. Les cartes ont été étudiées avec des circuits simple face, pour être accessibles aux amateurs. Le microcontrôleur retenu pour cet ouvrage se programme en BASIC, ce qui permet un apprentissage beaucoup plus facile. Grâce à ce microcontrôleur, le lecteur n'a pas besoin d'apprendre un langage de programmation complexe pour commencer à s'exercer avec les maquettes.



Ref: JEJA061
PRIX **158 F**
MICROCONTROLEURS



Ref: JEJA062
PRIX **158 F**
MICROCONTROLEURS



Ref: JEJA063
PRIX **198 F**
MICROCONTROLEURS

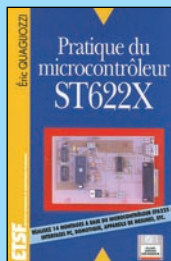

Ref: JEJA081
PRIX **198 F**
MICROCONTROLEURS

Ref: JEJA25
PRIX **90 F**
Réservés, il y a encore quelques années, aux seuls industriels, les microcontrôleurs sont aujourd'hui à la portée des amateurs et permettent des réalisations aux possibilités étonnantes. Vous pouvez concevoir l'utilisation des microcontrôleurs de deux façons différentes. Vous pouvez considérer que ce sont des circuits "comme les autres", intégrés à certaines réalisations, et tout ignorer de leur fonctionnement. Mais vous pouvez aussi profiter de ce cours pour exploiter leurs possibilités de programmation, soit pour concevoir vos propres réalisations, soit pour modifier le comportement d'appareils existants, soit simplement pour comprendre les circuits les utilisant. Pour ce faire, il faut évidemment savoir les programmer. C'est le but de ce cours.

JEO33	LE MANUEL DES MICROCONTROLEURS	229 F	34,91€
JEO44	LE MANUEL DU MICROCONTROLEUR ST62	249 F	37,96€
JEL22	LE MICRO-CONTROLEUR 68HC11	99 F	15,09€
JEJA048	LES MICROCONTROLEURS 4 ET 8 BITS	178 F	27,14€
JEJA049	LES MICROCONTROLEURS PIC DESCRIPTION	178 F	27,14€
JEJA050	LES MICROCONTROLEURS PIC APPLICATIONS	186 F	28,36€
JEJA108	LES MICROCONTROLEURS ST7	248 F	37,81€
JEJA129	LES MICROCONTROLEURS SX SCENIX	208 F	31,71€
JEJA058	MICROCONTROLEUR 68HC11 APPLICATIONS	225 F	34,30€
JEJA059	MICROCONTROLEUR 68HC11 DESCRIPTION	178 F	27,14€
JEJA060-1	MICROCONTROLEURS 6805 ET 68HC05 (T.1)	153 F	23,32€
JEJA060-2	MICROCONTROLEURS 6805 ET 68HC05 (T.2)	153 F	23,32€
JEJA061	MICROCONTROLEURS 8051 ET 8052	158 F	24,09€
JEJA062	MICROCONTROLEURS 80C535, 80C537, 80C552	158 F	24,09€
JEJA063	MICROCONTROLEURS ST623X	198 F	30,18€
JEO47	MICROCONTROLEUR PIC À STRUCTURE RISC	110 F	16,77€
JEA25	MICROCONTROLEURS PIC, LE COURS	90 F	13,72€
JEJA066	MISE EN ŒUVRE DU 8052 AH BASIC	190 F	28,97€
JEJA1	MONTAGES À COMPOSANTS PROGRAMMABLES	129 F	19,67€
JEO46	PRATIQUE DES MICROCONTROLEURS PIC	249 F	37,96€
JEJA081	PRATIQUE DU MICROCONTROLEUR ST622X	198 F	30,18€

AUDIO, MUSIQUE, SON

JEJ76	400 SCHÉMAS AUDIO, HIFI, SONO BF	198 F	30,18€
JEO74	AMPLIFICATEURS À TUBES DE 10 W À 100 W	299 F	45,58€
JEO53	AMPLIFICATEURS À TUBES POUR GUITARE HI-FI	229 F	34,91€
JEO39	AMPLIFICATEURS HIFI HAUT DE GAMME	229 F	34,91€
JEJ58	CONSTRUIRE SES ENCEINTES ACOUSTIQUES	135 F	20,58€
JEJ99	DÉPANNAGE DES RADIORÉCEPTEURS	167 F	25,46€
JEO37	ENCEINTES ACOUSTIQUES & HAUT-PARLEURS	249 F	37,96€
JEJA016	GUIDE PRATIQUE DE LA DIFFUSION SONORE	98 F	14,94€
JEJA017	GUIDE PRAT. DE LA PRISE DE SON D'INSTRUMENTS	98 F	14,94€
JEJA107	GUIDE PRATIQUE DU MIXAGE	98 F	14,94€
JEJ51	INITIATION AUX AMPLIS À TUBES... NOUVELLE ED.	188 F	28,66€
JEJA029	L'AUDIOLUMÉRIQUE	350 F	53,36€
JEJ15	LA RESTAURATION DES RÉCEPTEURS À LAMPES	148 F	22,56€
JEJA023	LA CONSTRUCTION D'APPAREILS AUDIO	138 F	21,04€
JEO77	LE HAUT-PARLEUR	249 F	37,96€
JEJ67-1	LE LIVRE DES TECHNIQUES DU SON (T.1)	350 F	53,36€
JEJ67-2	LE LIVRE DES TECHNIQUES DU SON (T.2)	350 F	53,36€
JEJ67-3	LE LIVRE DES TECHNIQUES DU SON (T.3)	390 F	59,46€
JEJ72	LES AMPLIFICATEURS À TUBES	149 F	22,71€
JEJA109	LES APPAREILS BF À LAMPES	165 F	25,15€
JEJ66	LES HAUT-PARLEURS... NOUVELLE EDITION	248 F	37,81€
JEJA045	LES LECTEURS OPTIQUES LASER	185 F	28,20€
JEJ70	LES MAGNÉTOPHONES	170 F	25,92€
JEJA069	MODULES DE MIXAGE	164 F	25,00€
JEO62	SONO ET STUDIO	229 F	34,91€
JEJA114	SONO ET PRISE DE SON... 3EME EDITION	250 F	38,11€
JEJA093	TECHNIQUES DE PRISE DE SON	169 F	25,76€
JEJ65	TECHNIQUES DES HAUT-PARLEURS ET ENCEINTES	280 F	42,69€

VIDÉO, TÉLÉVISION

JEJ73	100 PANNES TV	188 F	28,66€
JEJ25	75 PANNES VIDÉO ET TV	126 F	19,21€
JEJ80	ANTENNES ET RÉCEPTION TV	180 F	27,44€
JEJ86	CAMESCOPE POUR TOUS	105 F	16,01€
JEJ91-1	CIRCUITS INTÉGRÉS POUR TÉLÉ ET VIDÉO (T.1)	115 F	17,53€
JEJ91-2	CIRCUITS INTÉGRÉS POUR TÉLÉ ET VIDÉO (T.2)	115 F	17,53€
JEJ91-3	CIRCUITS INTÉGRÉS POUR TÉLÉ ET VIDÉO (T.3)	115 F	17,53€
JEJ91-4	CIRCUITS INTÉGRÉS POUR TÉLÉ ET VIDÉO (T.4)	115 F	17,53€
JEJ91-5	CIRCUITS INTÉGRÉS POUR TÉLÉ ET VIDÉO (T.5)	115 F	17,53€
JEJ91-6	CIRCUITS INTÉGRÉS POUR TÉLÉ ET VIDÉO (T.6)	115 F	17,53€
JEJ91-7	CIRCUITS INTÉGRÉS POUR TÉLÉ ET VIDÉO (T.7)	115 F	17,53€
JEJ91-8	CIRCUITS INTÉGRÉS POUR TÉLÉ ET VIDÉO (T.8)	115 F	17,53€
JEJ91-9	CIRCUITS INTÉGRÉS POUR TÉLÉ ET VIDÉO (T.9)	115 F	17,53€
JEJ91-10	CIRCUITS INTÉGRÉS POUR TÉLÉ ET VIDÉO (T.10)	115 F	17,53€
JEJ98-1	COURS DE TÉLÉVISION (T.1)	2EME ED. 198 F	30,18€
JEJ98-2	COURS DE TÉLÉVISION (T.2)	2EME ED. 198 F	30,18€
JEJA018	GUIDE RADIO-TÉLÉ	120 F	18,29€
JEJ69	JARGANOSCOPE - DICO DES TECH. AUDIOVISUELLES	250 F	38,11€
JEJA025-1	LA TÉLÉVISION EN COULEUR (T.1)	230 F	35,06€
JEJA025-2	LA TÉLÉVISION EN COULEUR (T.2)	230 F	35,06€

UTILISEZ LE BON DE COMMANDE SRC / ÉLECTRONIQUE MAGAZINE

TARIF EXPÉDITIONS : 1 LIVRE 35 F (5,34€), DE 2 À 5 LIVRES 45 F (6,86€), DE 6 À 10 LIVRES 70 F (10,67€), PAR QUANTITÉ, NOUS CONSULTER

Catalogue ÉLECTRONIQUE avec, entre autres, la description détaillée de chaque ouvrage, contre 4 timbres à 3 F

Photos non contractuelles. Tarif au 01.01.2000 valable pour le mois de parution, sauf erreur ou omission. Cette publicité annule et remplace toutes les précédentes.

SRC pub 02 99 42 52 73 03/2001

JEJA025-3	LA TÉLÉVISION EN COULEUR (T.3)	198 F	30,18€
JEJA025-4	LA TÉLÉVISION EN COULEUR (T.4)	169 F	25,76€
JEJA153	LA TÉLÉVISION HAUTE DÉFINITION	NOUVEAU 220 F	33,54€
JEJA026	LA TÉLÉVISION NUMÉRIQUE	198 F	30,18€
JEJA028	LA VIDÉO GRAND PUBLIC	175 F	26,68€
JEJA036	LE DÉPANNAGE TV RIEN DE PLUS SIMPLE !	128 F	19,51€
JEJA042-1	LES CAMÉSCOPES (T.1)	215 F	32,78€
JEJA042-2	LES CAMÉSCOPES (T.2)	335 F	51,07€
JEJA105	LES TÉLÉVISEURS HAUT DE GAMME	250 F	38,11€
JEJA046	MAGNÉTOSCOPES VHS PAL ET SECAM	3EME ED. 278 F	42,38€
JEJA120	PANNES MAGNÉTOSCOPES	248 F	37,81€
JEJA076	PANNES TV	149 F	22,71€
JEJA080	PRATIQUE DES CAMÉSCOPES	168 F	25,61€
JEJ20	RADIO ET TÉLÉVISION MAIS C'EST TRÈS SIMPLE	154 F	23,48€
JEJA085	RÉCEPTION TV PAR SATELLITES	3EME EDITION 148 F	22,56€
JEJA088	RÉSOLUTION DES TUBES IMAGE	150 F	22,87€
JEJA126-1	TECH. AUDIOVISUELLES ET MULTIMEDIA (T.1)	178 F	27,14€
JEJA126-2	TECH. AUDIOVISUELLES ET MULTIMEDIA (T.2)	178 F	27,14€
JEJA027	TÉLÉVISION PAR SATELLITE	178 F	27,14€
JEJA098	VOTRE CHAÎNE VIDÉO	178 F	27,14€

MAISON ET LOISIRS

JEJ049	ALARME ? PAS DE PANIQUE !	95 F	14,48€
JEJA110	ALARMES ET SÉCURITÉ	165 F	25,15€
JEJ082	BIEN CHOISIR ET INSTAL. UNE ALARME	149 F	22,71€
JEJ050	CONCEVOIR ET RÉALISER UN ÉCLAIRAGE HALOGÈNE	110 F	16,77€
JEJ97	COURS DE PHOTOGRAPHIE	175 F	26,68€
JEJA001	DÉTECTEURS ET MONTAGES POUR LA PÊCHE	145 F	22,11€
JEJ49	ÉLECTRICITÉ DOMESTIQUE	128 F	19,51€
JEJA004	ÉLECTRONIQUE AUTO ET MOTO	130 F	19,82€
JEJA006	ÉLECTRONIQUE ET MODÉLISME FERROVIAIRE	139 F	21,19€
JEJA007	ÉLECTRONIQUE JEUX ET GADGETS	130 F	19,82€
JEJA009	ÉLECTRONIQUE MAISON ET CONFORT	130 F	19,82€
JEJA010	ÉLECTRONIQUE POUR CAMPING CARAVANING	144 F	21,95€
JEJA012	ÉLECTRONIQUE PROTECTION ET ALARMES	130 F	19,82€
JEJA067	MODÉLISME FERROVIAIRE	135 F	20,58€
JEJA074	MONTAGES DOMOTIQUES	149 F	22,71€
JEJA122	PETITS ROBOTS MOBILES	128 F	19,51€
JEJ071	RECYCLAGE DES EAUX DE PLUIE	149 F	22,71€
JEJA094	TÉLÉCOMMANDES	149 F	22,71€

TÉLÉPHONIE CLASSIQUE ET MOBILE

JEJ71	LE TÉLÉPHONE	290 F	44,21€
JEJ22	MONTAGES AUTOUR D'UN MINITEL	140 F	21,34€
JEJ43	MONTAGES SIMPLES POUR TÉLÉPHONE	134 F	20,43€
JEJA134	TÉLÉPHONES PORTABLES ET PC	198 F	30,18€

MÉTÉO

JEJ16	CONSTRUIRE SES CAPTEURS MÉTÉO	118 F	17,99€
-------	-------------------------------	-------	--------

UNIVERSITAIRES ET INGÉNIEURS

JEJA147	AMPLIFICATEURS ET OSCILLATEURS MICRO-ONDES	202 F	30,79€
JEJA148	COMPRENDRE ET APPLIQUER L'ÉLECTRODYNAMIQUE	95 F	14,48€
JEJA146	DÉTECTION ÉLECTROMAGNÉTIQUE	335 F	51,07€
JEJA149	ÉLECTRICITÉ ÉLECTRONIQUE	148 F	22,56€
JEJA142	EXERCICES D'ÉLECTRONIQUE	162 F	24,70€
JEM22	INTRO. AU CALCUL DES ÉLÉMENTS		
	DES CIRCUITS PASSIFS EN HYPERFRÉQUENCE	230 F	35,06€
JEJA135	LA FIBRE OPTIQUE	256 F	39,03€
JEJA137	LES FILTRES ÉLECTRONIQUES DE FRÉQUENCE	202 F	30,79€
JEJA144	LES FILTRES NUMÉRIQUES	309 F	47,11€
JEJA139	LES TÉLÉCOMMUNICATIONS PAR FIBRE OPTIQUE	395 F	60,22€
JEJA150	MACHINES ÉLECTRIQUES/ÉLECT. DE PUISSANCE	150 F	22,87€
JEJA138	MATHÉMATIQUES POUR L'ÉLECTRONIQUE	160 F	24,39€
JEJA143	PHYSIQUE DES SEMICONDUCTEURS ET COMP.	315 F	48,02€
JEJA136	RADIOFRÉQUENCES ET TÉLÉCOM. ANALOGIQUES	149 F	22,71€
JEJA145	TECHNIQUE DU RADAR CLASSIQUE	369 F	56,25€

INTERNET ET RÉSEAU

JEJ066	CRÉER MON SITE INTERNET SANS SOUFFRIR	60 F	9,15€
JEJ04	LA MÉTHODE LA PLUS RAPIDE POUR PROG EN HTML	129 F	19,67€
JEL18	LA RECHERCHE SUR L'INTERNET ET L'INTRANET	243 F	37,05€

INFORMATIQUE

JEJ036	AUTOMATES PROGRAMMABLES EN BASIC	249 F	37,96€
JEJ042	AUTOMATES PROGRAMMABLES EN MATCHBOX	269 F	41,01€

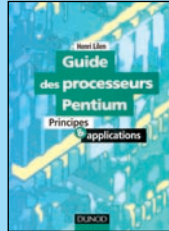

Ref: JEJA131

Prix 198 F
INFORMATIQUE

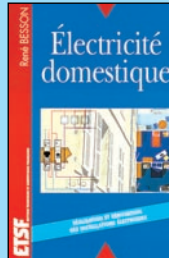

Ref: JEJ49

Prix 128 F
MAISON ET LOISIRS



Ref: JEJA094

Prix 149 F
MAISON, LOISIRS

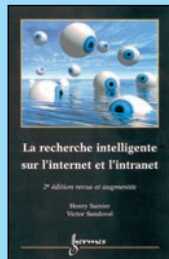

Ref: JEL18

Prix 118 F
INTERNET ET RÉSEAU

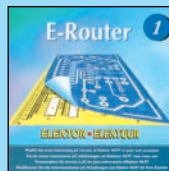

Ref: JCD035

Prix 229 F
CD-ROM

JEJA102	BASIC POUR MICROCONTRÔLEURS ET PC	225 F	34,30€
JEJ87	CARTES À PUCE	225 F	34,30€
JEJ88	CARTES MAGNÉTIQUES ET PC	198 F	30,18€
JEJ054	COMPILATEUR CROISÉ PASCAL	450 F	68,60€
JEJA131	GUIDE DES PROCESSEURS PENTIUM	198 F	30,18€
JEM20	HISTOIRE DE L'INFORMATIQUE	200 F	30,49€
JEJA020	INSTRUMENTATION VIRTUELLE POUR PC	198 F	30,18€
JEP12	INTRODUCTION À L'ANALYSE STRUCTURÉE	170 F	25,92€
JEJA024	LA LIAISON SÉRIE RS232	230 F	35,06€
JEM19	LA PRATIQUE DU MICROPROCESSEUR	160 F	24,39€
JEJ045	LE BUS SCSI	249 F	37,96€
JEJ02	LE GRAND LIVRE DE MSN	165 F	25,15€
JEJ040	LE MANUEL DU BUS I2C	259 F	39,49€
JEJA084	LOGICIEL DE SIMULATION ANALOG. PSPICE 5.30	298 F	45,43€
JEJA055	MAINTENANCE ET DÉPANNAGE PC ET MAC	215 F	32,78€
JEJA056	MAINTENANCE ET DÉPANNAGE PC WINDOWS 95	230 F	35,06€
JEJA077	PC ET ROBOTIQUE	230 F	35,06€
JEJA078	PC ET TÉLÉMESURES	225 F	34,30€
JEJ079	RACCOURCIS CLAVIERS OFFICE 2000	60 F	9,15€
JEJ073	TOUTE LA PUISSANCE DE C++	229 F	34,91€
JEJ078	TOUTE LA PUISSANCE JAVA	229 F	34,91€

ÉLECTRICITÉ

JEJ081	LES APPAREILS ÉLECTRIQUES DOMESTIQUES	149 F	22,71€
JEL16	LES INSTALLATIONS ÉLECTRIQUES	328 F	50,00€
JEJA101	SCHÉMA D'ÉLECTRICITÉ	72 F	10,98€

MODÉLISME

JEJ17	ÉLECTRONIQUE POUR MODÈL. RADIOCOMMANDÉ	149 F	22,71€
-------	--	-------	--------

CB

JEJ05	MANUEL PRATIQUE DE LA CB	98 F	14,94€
JEJA079	PRATIQUE DE LA CB	98 F	14,94€

ANTENNES

JEM15	LES ANTENNES	420 F	64,03€
-------	--------------	-------	--------

ÉMISSION - RÉCEPTION

JEJA130	400 NOUVEAUX SCHÉMAS RADIOFRÉQUENCES	248 F	37,81€
JEJA132	ÉLECTRONIQUE APPLIQUÉE AUX HF	338 F	51,53€

2 - LES CD-ROM

JCD036	DATA BOOK : CYPRESS	120 F	18,29€
JCD037	DATA BOOK : INTEGRATED DEVICE TECHNOLOGY	120 F	18,29€
JCD038	DATA BOOK : ITT	120 F	18,29€
JCD039	DATA BOOK : LIVEARVIEW	120 F	18,29€
JCD040	DATA BOOK : MAXIM	120 F	18,29€
JCD041	DATA BOOK : MICROCHIP	120 F	18,29€
JCD042	DATA BOOK : NATIONAL	140 F	21,34€
JCD043	DATA BOOK : SGS-THOMSON	120 F	18,29€
JCD044	DATA BOOK : SIEMENS	120 F	18,29€
JCD045	DATA BOOK : SONY	120 F	18,29€
JCD046	DATA BOOK : TEMIC	120 F	18,29€
JCD022	DATATHÈQUE CIRCUITS INTÉGRÉS	229 F	34,91€
JCD035	E-ROUTER	229 F	34,91€
JCD052	ÉLECTRONIQUE	115 F	17,53€
JCD030	ELEKTOR 95	320 F	48,78€
JCD031	ELEKTOR 96	267 F	40,70€
JCD032	ELEKTOR 97	267 F	40,70€
JCD053	ELEKTOR 99	177 F	26,98€
JCD024	ESPRESSO + LIVRE	149 F	22,71€
JCD054	FREWARE & SHAREWARE 2000	177 F	26,98€
JCD048	L'EUROPE VUE DE L'ESPACE	199 F	30,34€
JCD049	LA FRANCE VUE DE L'ESPACE	249 F	37,96€
JCD050	LES ÉTATS-UNIS VUS DE L'ESPACE	249 F	37,96€
JCD023-1	PLUS DE 300 CIRCUITS VOLUME 1	119 F	18,14€
JCD023-2	PLUS DE 300 CIRCUITS VOLUME 2	119 F	18,14€
JCD023-3	PLUS DE 300 CIRCUITS VOLUME 3	119 F	18,14€
JCD027	SOFTWARE 96/97	123 F	18,75€
JCD028	SOFTWARE 97/98	229 F	34,91€
JCD025	SWITCH	289 F	44,06€
JCD026	THE ELEKTOR DATASHEET COLLECTION	149 F	22,71€
JCD026-4	THE ELEKTOR DATASHEET COLLECTION	117 F	17,84€

UTILISEZ LE BON DE COMMANDE SRC / ÉLECTRONIQUE MAGAZINE

TARIF EXPÉDITIONS : 1 LIVRE 35 F (5,34€), DE 2 À 5 LIVRES 45 F (6,86€), DE 6 À 10 LIVRES 70 F (10,67€), PAR QUANTITÉ, NOUS CONSULTER

Catalogue ÉLECTRONIQUE avec, entre autres, la description détaillée de chaque ouvrage, contre 4 timbres à 3 F

BON DE COMMANDE LIBRAIRIE

SRC/ELECTRONIQUE magazine – Service Commandes
B.P. 88 – 35890 LAILLÉ – Tél.: 02 99 42 52 73+ Fax: 02 99 42 52 88

CONDITIONS DE VENTE :

RÈGLEMENT : Pour la France, le paiement peut s'effectuer par virement, mandat, chèque bancaire ou postal et carte bancaire. Pour l'étranger, par virement ou mandat international (les frais étant à la charge du client) et par carte bancaire. Le paiement par carte bancaire doit être effectué en francs français.

COMMANDES : La commande doit comporter tous les renseignements demandés sur le bon de commande (désignation de l'article et référence). Toute absence de précisions est sous la responsabilité de l'acheteur. La vente est conclue dès acceptation du bon de commande par notre société, sur les articles disponibles uniquement.

PRIX : Les prix indiqués sont valables du jour de la parution de la revue ou du catalogue, jusqu'au mois suivant ou jusqu'au jour de parution du nouveau catalogue, sauf erreur dans le libellé de nos tarifs au moment de la fabrication de la revue ou du catalogue et de variation importante du prix des fournisseurs ou des taux de change.

LIVRAISON : La livraison intervient après le règlement. Nos commandes sont traitées dans

la journée de réception, sauf en cas d'indisponibilité temporaire d'un ou plusieurs produits en attente de livraison. SRC EDITIONS ne pourra être tenu responsable des retards dus au transporteur ou résultant de mouvements sociaux.

TRANSPORT : La marchandise voyage aux risques et périls du destinataire. La livraison se faisant soit par colis postal, soit par transporteur. Les prix indiqués sur le bon de commande sont valables dans toute la France métropolitaine. Pour les expéditions vers la CEE, les DOM/TOM ou l'étranger, nous consulter. Nous nous réservons la possibilité d'ajuster le prix du transport en fonction des variations du prix des fournisseurs ou des taux de change. Pour bénéficier des recours possibles, nous invitons notre aimable clientèle à opter pour l'envoi en recommandé. A réception des colis, toute détérioration doit être signalée directement au transporteur.

RÉCLAMATION : Toute réclamation doit intervenir dans les dix jours suivant la réception des marchandises et nous être adressée par lettre recommandée avec accusé de réception.

JE PEUX COMMANDER PAR TÉLÉPHONE AU 02 99 42 52 73 AVEC UN RÈGLEMENT PAR CARTE BANCAIRE

DÉSIGNATION	RÉF.	QTÉ	PRIX UNIT.	S/TOTAL

JE COMMANDE ET J'EN PROFITE POUR M'ABONNER
JE REMPLIS LE BULLETIN SITUÉ AU VERSO ET JE BÉNÉFICIE IMMÉDIATEMENT DE LA REMISE DE 5 % SUR TOUT LE CATALOGUE D'OUVRAGES TECHNIQUES ET DE CD-ROM

JE SUIS ABONNÉ, POUR BÉNÉFICIER DE LA REMISE DE
5%, JE JOINS OBLIGATOIREMENT MON ÉTIQUETTE ADRESSE

SOUS-TOTAL

REMISE-ABONNÉ x 0,95

SOUS-TOTAL ABONNÉ

+ PORT*

* Tarifs expédition CEE / DOM-TOM / Étranger **NOUS CONSULTER**

* Tarifs expédition FRANCE : 1 livre : 35 F (5,34 €)
 2 à 5 livres : 45 F (6,86 €)
 6 à 10 livres : 70 F (10,67 €)
 autres produits : se référer à la liste

RECOMMANDÉ FRANCE (facultatif) : 25 F (3,81€)
 RECOMMANDÉ ÉTRANGER (facultatif) : 35 F (5,34€)

DEMANDEZ NOTRE CATALOGUE
 description détaillée de chaque ouvrage (envoi contre 4 timbres à 3 F)

Je joins mon règlement à l'ordre de SRC
 chèque bancaire chèque postal mandat

JE PAYE PAR CARTE BANCAIRE

Date d'expiration

Signature ▷ _____

Date de commande

Ces informations sont destinées à mieux vous servir.
 Elles ne sont ni divulguées, ni enregistrées en informatique.

TOTAL : _____

VEUILLEZ ECRIRE EN MAJUSCULES SVP, MERCI.

NOM : _____ PRÉNOM : _____

ADRESSE : _____

CODE POSTAL : _____ VILLE : _____

ADRESSE E-MAIL : _____

TÉLÉPHONE (Facultatif) : _____

ABONNEZ VOUS

à

ELECTRONIQUE

ET LOISIRS magazine
LE MENSUEL DE L'ÉLECTRONIQUE POUR TOUS

et

profitez de vos privilèges !

**NOUVEAUX
CADEAUX !**

5%

de remise
sur tout le catalogue
d'ouvrages
techniques
et de CD-ROM.

- L'assurance de ne manquer aucun numéro.
- L'avantage d'avoir ELECTRONIQUE magazine directement dans votre boîte aux lettres près d'une semaine avant sa sortie en kiosques.
- Recevoir un CADEAU* !

* pour un abonnement de deux ans uniquement. (délai de livraison : 4 semaines)

OUI, Je m'abonne à

ELECTRONIQUE
ET LOISIRS
LE MENSUEL DE L'ÉLECTRONIQUE POUR TOUS

A PARTIR DU N°

E022

Ci-joint mon règlement de _____ F correspondant à l'abonnement de mon choix.

Adresser mon abonnement à : Nom _____ Prénom _____

Adresse _____

Code postal _____ Ville _____

Je joins mon règlement à l'ordre de JMJ

- chèque bancaire chèque postal
 mandat

Je désire payer avec une carte bancaire
Mastercard – Eurocard – Visa

Date d'expiration :

Date, le _____

Signature obligatoire ▷

Avec votre carte bancaire, vous pouvez vous abonner par téléphone.

TARIFS CEE/EUROPE

12 numéros **306FF**
(1 an) 46,65€

Adresse e-mail : _____

TARIFS FRANCE

6 numéros (6 mois)
au lieu de 174 FF en kiosque,
soit 38 FF d'économie **136FF**
20,73€

12 numéros (1 an)
au lieu de 348 FF en kiosque,
soit 92 FF d'économie **256FF**
39,03€

24 numéros (2 ans)
au lieu de 696 FF en kiosque,
soit 200 FF d'économie **496FF**
75,61€

Pour un abonnement de 2 ans,
cochez la case du cadeau désiré.

DOM-TOM/ETRANGER :
NOUS CONSULTER



1 CADEAU
au choix parmi les 5
POUR UN ABONNEMENT
DE 2 ANS

Gratuit :

- Un réveil à quartz
 Un outil 7 en 1
 Un porte-clés mètre

Avec 24 FF
uniquement en timbres :

- Un multimètre
 Un fer à souder



Photos non contractuelles

Bulletin à retourner à : JMJ – Abo. ELECTRONIQUE
B.P. 29 – F35890 LAILLÉ – Tél. 02.99.42.52.73 – FAX 02.99.42.52.88

délai de livraison : 4 semaines
dans la limite des stocks disponibles

Une interface E/S commandée par PC sans UART

8 entrées digitales - 8 sorties relais 2 entrées analogiques

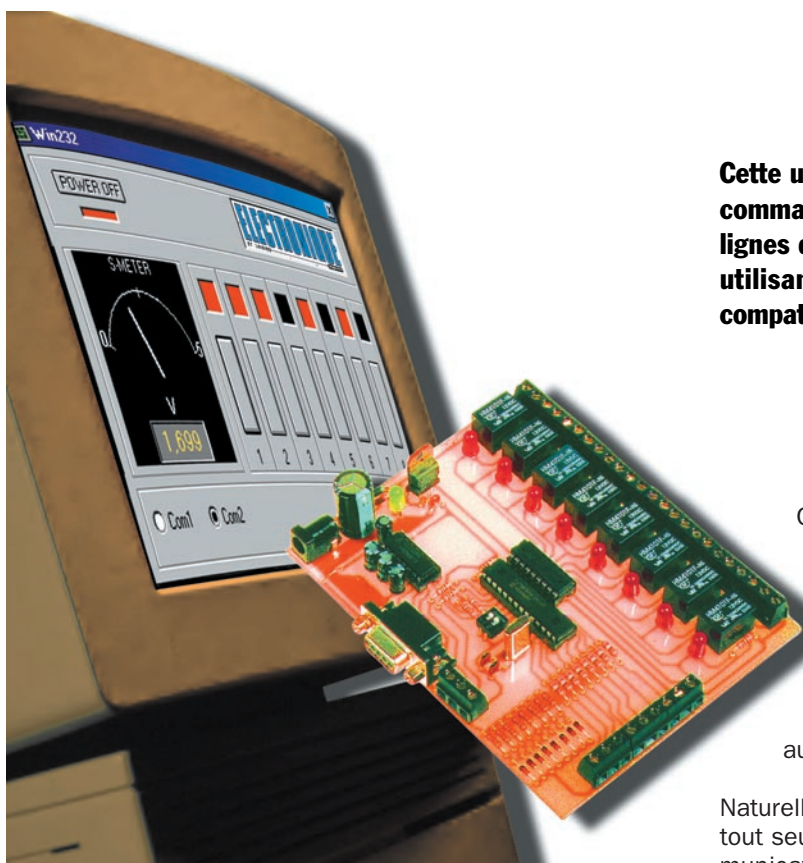

Cette unité périphérique à relais, offre la possibilité de commander jusqu'à huit appareils et de lire autant de lignes digitales, ainsi que deux lignes analogiques, en utilisant le port sériel de n'importe quel ordinateur compatible PC.

Confronté à ce problème, la meilleure solution est de confier le contrôle à un seul élément et qu'existe-t-il de mieux que l'ordinateur personnel (PC) ?

En fait, dotant cet ordinateur d'un programme approprié, il devient la centrale de commande de tous les automatismes de la maison, sans pour autant être monopolisé par cette tâche.

Naturellement, le PC ne peut pas effectuer ces opérations tout seul. Par l'intermédiaire d'un des deux ports de communication, il peut analyser les données nécessaires et intervenir en conséquence, de façon automatique ou assistée par l'utilisateur.

Le développement à grande échelle des systèmes d'automatisation de toutes sortes, à fait apparaître dans les foyers, dans les lieux de travail et même dans les lieux publics, des télécommandes IR, des radiocommandes, des claviers en tous genres, de petites centrales destinées à la commande de toutes sortes d'appareils électriques, des serrures motorisées, des commandes d'alarmes, d'éclairages, de chauffages, etc.

Pour plus de commodité, pour chacun des appareils, il y a un contrôle, un fil, un activateur, tant est si bien, qu'il devient de plus en plus difficile de les gérer tous.

Le pourquoi et le comment !

Le projet que nous vous proposons dans ces lignes est une interface générique pour PC. Elle est équipée de 8 sorties sur relais et de 8 entrées TTL, actives au 0 logique. Par ailleurs, elle dispose de deux canaux analogiques, capables de lire des tensions continues d'une valeur comprise entre 0 et 5 volts.

Toutes les phases de contrôle et d'acquisition se font pratiquement en temps réel, grâce à une routine du programme,

qui gère l'ordinateur en le faisant communiquer avec le périphérique par l'intermédiaire d'un des deux ports sériels.

Notre carte, dispose de deux entrées analogiques gérées par un convertisseur A/D interne au microcontrôleur PIC16F876-MF357 qui préside au fonctionnement de la totalité du système.

Le programme implanté dans le microcontrôleur, permet de se passer d'un UART, employé pour la communication,

comme c'était le cas dans la précédente version (ELM numéro 13, page 37 et suivantes).

Le microcontrôleur permet donc de détecter l'arrivée d'un octet sur la ligne série, de présenter ce dernier sur les 8 sorties relatives aux relais, puis de répondre en lisant les entrées TTL et en envoyant à l'ordinateur, un octet contenant leurs états, puis un autre, qui exprime la sortie du convertisseur A/D, relatif à la mesure de la première entrée analogique, enfin, le dernier

octet, qui contient la lecture (toujours sur 8 bits) de la seconde entrée analogique.

Quant au programme, 3 modes de fonctionnement ont été prévus. Deux, sont les émulations pour la carte E/S générique avec UART (ELM 13) et pour un prototype, non décrit, disposant d'une unique entrée analogique et d'un UART. Le troisième mode est celui qui est appelé "Option Sécurité". Il s'applique tout particulièrement à l'interface, objet de cet article.

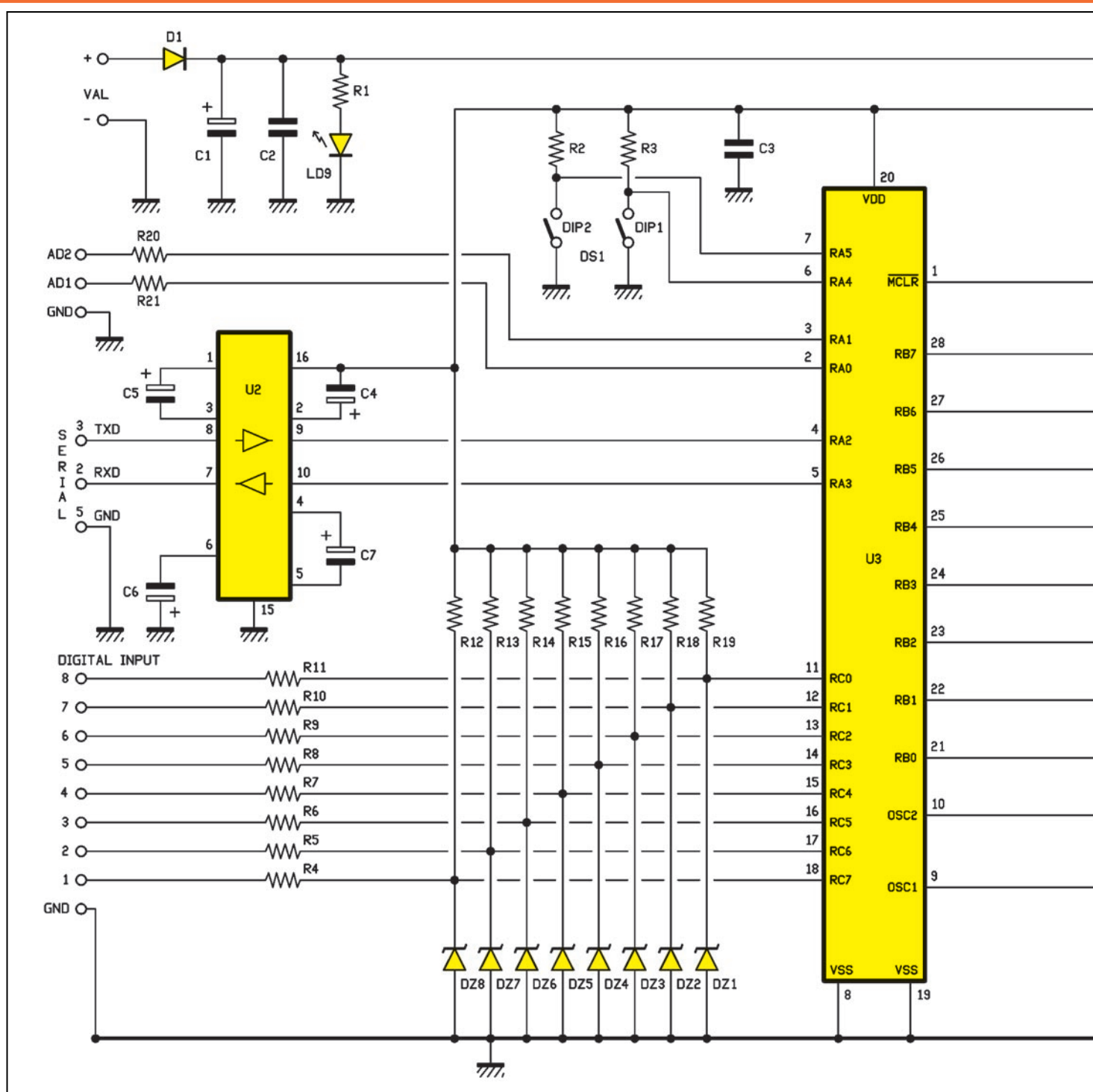

Figure 1 : Schéma électrique de l'interface E/S commandée par PC.

Dans ce dernier mode, à la différence des deux premiers, le transfert de l'octet reçu par la ligne d'entrée, n'est pas inconditionnel. En effet, il ne peut être accepté que s'il est précédé et suivi par une "clef", utilisée comme contrôle d'identification de la commande.

Cette option introduit un concept de sécurité, n'existant pas dans les autres modes.

La communication entre le PC et la carte, s'effectue par un protocole

simple, qui empêche les erreurs de communication (il ne s'agit pas d'un système de haute sécurité, mais qui permet toutefois d'éviter les faux messages).

Ceci est rendu nécessaire lorsque, par exemple, la carte est interfacée avec un modem.

En fait, ce dernier possède son protocole de communication et, de plus, il permet une communication bidirectionnelle, formée de commandes

et de réponses d'accusé de réception.

Il pourrait aussi répondre simplement à une commande provenant du port RS232C en la répétant (fonction écho), ce qui fait que la carte pourrait avoir, après un cycle, ses relais positionnés non pas comme cela est demandé par le modem, mais de manière correspondant aux entrées TTL.

Nous allons essayer d'éclairer un peu ce concept.

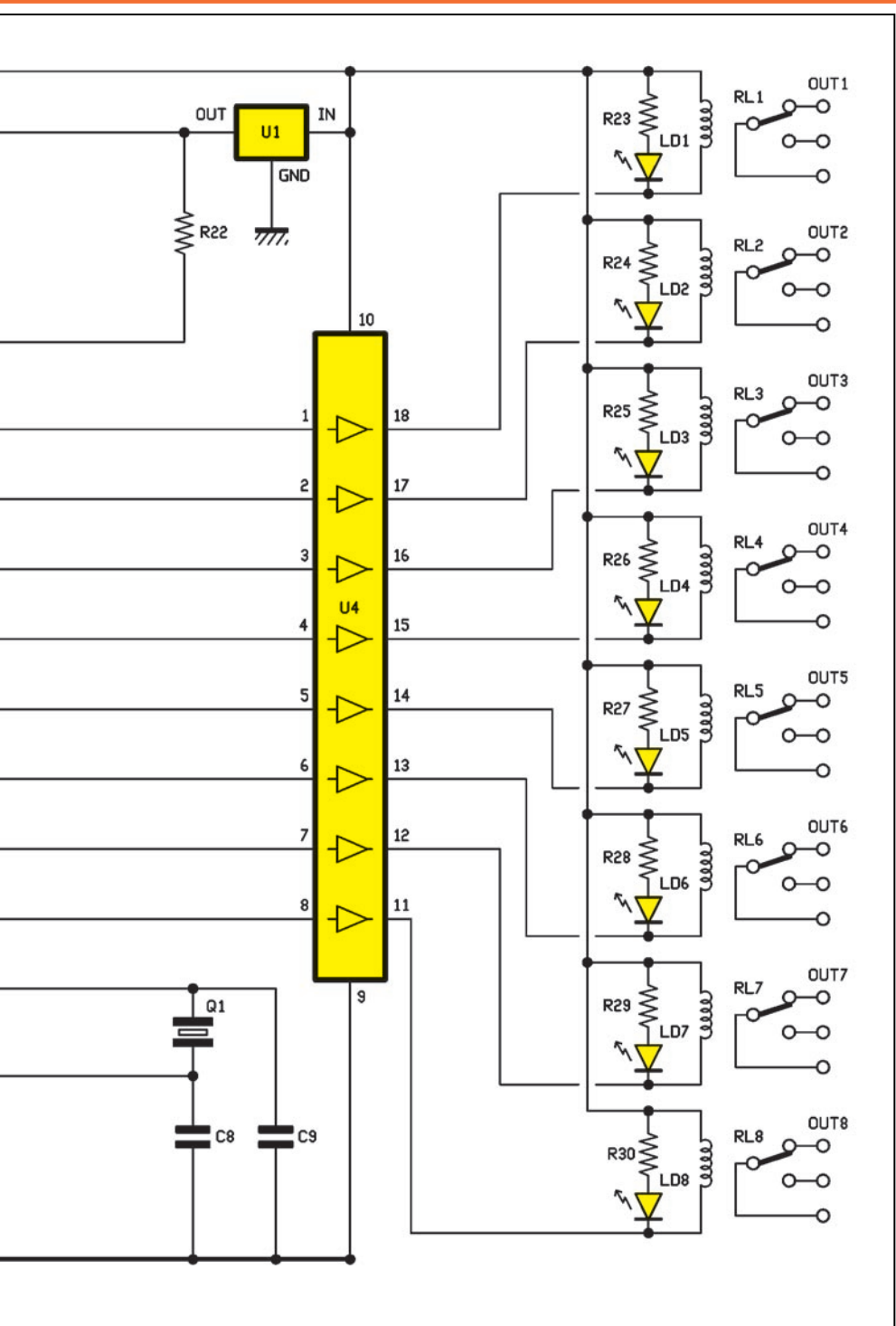

Lorsque la carte reçoit un octet sur le canal sériel, elle l'envoie au bus parallèle du microcontrôleur, puis, de celui-ci, aux 8 lignes de sortie afin que les relais prennent la position correspondant aux commandes.

Immédiatement après, une réponse lit la condition logique des 8 entrées TTL et des 2 entrées analogiques et les envoie par l'intermédiaire du port sériel.

Si le modem permet la fonction écho, il répond pour confirmation, en émettant de nouveau sur la ligne RS232C, l'octet reçu, ainsi, l'unité se retrouve destinataire d'un nouvel octet, qui est l'image de la position des entrées.

De ce fait, les relais sont positionnés en conséquence et non comme cela a été demandé au cours du premier envoi.

En imposant un contrôle, une sorte de code qui précède l'envoi des données, il est possible d'exclure les situations équivoques, comme celle citée en exemple, garantissant ainsi que notre carte ne recevra que les commandes directes lui étant effectivement destinées.

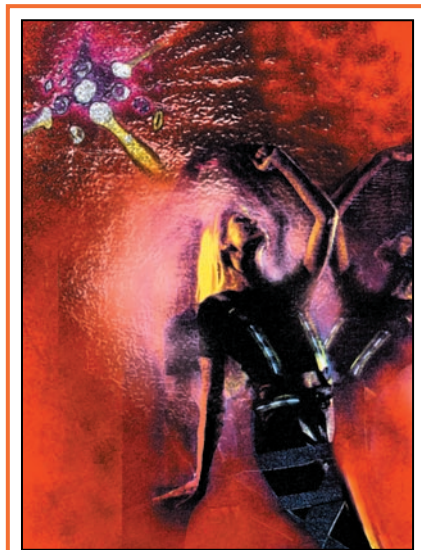

Cela permet à la carte de rester insensible à tous ce que l'ordinateur, le modem ou un autre terminal de communication peut générer sur le port sériel, aussi bien comme réponse que comme erreur de communication.

Le schéma électrique

Le cœur de tout le circuit est le microcontrôleur U3 avec son programme MF357 qui permet de remplacer l'UART utilisé pour la conversion série/parallèle et vice-versa, de gérer les temporisations et d'effectuer, en plus, la conversion analogique/numérique relative aux deux entrées AD1 et AD2 (voir figure 1).

Le microcontrôleur, peut en outre fonctionner en exécutant trois sous-programmes différents (voir figure 2). le premier reçoit l'état des relais et transmet l'état de ses propres entrées TTL. Le second fait de même, mais envoie la valeur (sur 8 bits) de la première entrée analogique. Le troisième, dialogue, en envoyant soit les entrées TTL, soit les deux entrées analogiques, seulement après avoir effectué un contrôle sur le format des données (voir figure 3).

En ce qui concerne strictement le programme, nous pouvons dire que l'interface sérielle est obtenue par l'intermédiaire d'un circuit intégré très connu, le MAX232, qui contient deux drivers et deux récepteurs.

En fait, se sont des sections, qui procèdent respectivement à la conversion des niveaux TTL en RS232C et vice-versa.

Dans notre application, nous utiliserons évidemment, un driver et un récepteur.

Le premier ayant comme entrée la broche 10 et pour sortie la broche 7 et le second piloté par la ligne RS232C par la broche 8, restitue les niveaux 0/5 volts sur la broche 9.

Le connecteur série (SERIAL), à sa broche 3 (TXD) connectée directement à la broche 8 d'entrée (entrée signal RS232C) de U2. La broche 2 (RXD) est raccordée à la broche 7 (sortie des don-

nées au format RS232C). La masse est sur la broche 5.

Les canaux respectifs TX et RX (TTL) du MAX232 sont connectés à la broche 4 (RA2) et à la broche 5 (RA3), qui sont

les deux bits du registre A, utilisés par le microcontrôleur U3 pour dialoguer avec l'ordinateur.

Les condensateurs électrolytiques C4, C5, C6 et C7, servent à filtrer les ten-

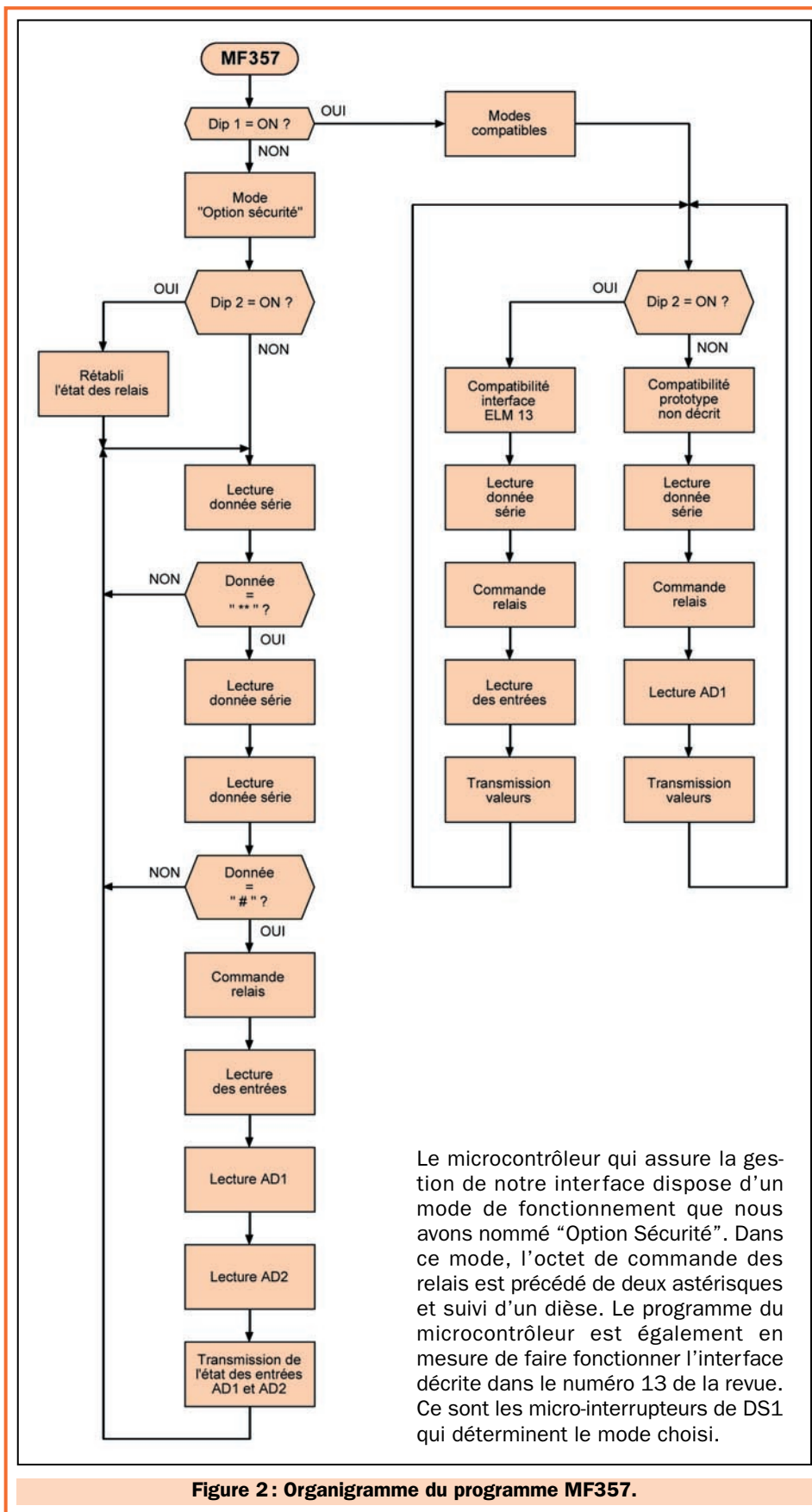

Figure 2: Organigramme du programme MF357.

Le microcontrôleur qui assure la gestion de notre interface dispose d'un mode de fonctionnement que nous avons nommé "Option Sécurité". Dans ce mode, l'octet de commande des relais est précédé de deux astérisques et suivi d'un dièse. Le programme du microcontrôleur est également en mesure de faire fonctionner l'interface décrite dans le numéro 13 de la revue. Ce sont les micro-interrupteurs de DS1 qui déterminent le mode choisi.

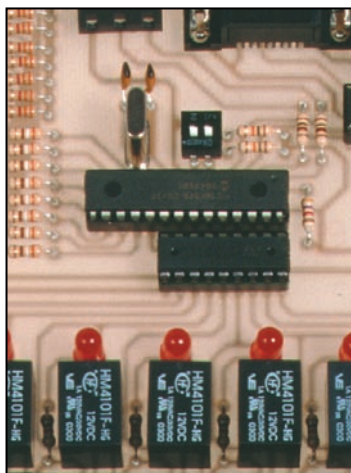

Figure 3 : Le protocole en mode "Option Sécurité".

Le protocole de communication, procède à l'envoi de 4 octets subdivisés de la manière suivante :

[*][*][donnée][#]

Les deux astérisques représentent les deux octets de départ (start) et servent pour synchroniser la transmission avec la réception. L'octet [données] contient les huit bits relatifs à l'état dans lequel on souhaite positionner les relais et le dièse, indique la fin de la commande. En réponse, la carte envoie les trois octets relatifs à la configuration des entrées.

sions requises pour le fonctionnement interne du MAX232.

Il s'agit des tensions (environ 10 volts positifs et négatifs) qui permettent l'émission des niveaux logiques au standard RS232C et qui sont fabriquées à partir des 5 volts avec lesquels est alimenté le composant (sur les broches 15 et 16).

Les entrées analogiques, sont AD1 et AD2, toutes les deux référencées à la masse (GND) et sont protégées par les résistances R20 et R21, qui limitent le courant consommé par les diodes de protection interne au microcontrôleur,

au cas où une tension inverse lui serait appliquée.

Rappelons, que le système peut lire des tensions continues de 0 à 5 volts et que la conversion analogique/numérique (A/D) est effectuée avec une résolution de 8 bits, donc sur 256 niveaux.

C'est un degré de précision, qui nous semble plus que suffisant pour la majorité des applications.

Toujours à propos des entrées, les entrées numériques, se font aux broches 11 à 18 du microcontrôleur (en somme, les 8 E/S du port RC) et, au repos, elles

sont toutes maintenues au niveau haut, par l'intermédiaire des résistances de tirage (pull-up) R12 à R19.

Les diodes zener DZ1 à DZ8 protègent le microcontrôleur contre d'éventuelles surtensions et garantissent une protection efficace, même dans le cas où la tension serait appliquée avec une polarité inversée.

Dans l'ensemble des cas, les résistances R4 à R11, limitent le courant dans les diodes précitées à des valeurs de sécurité.

Pour la structure de la section des entrées numériques, chaque ligne accepte des niveaux TTL (0/5 volts) et est activée lorsqu'elles sont positionnées au zéro logique.

Il reste entendu que l'octet envoyé en réponse de la carte, contient l'état logique des huit lignes telles qu'elles sont. De ce fait, au repos nous avons 11111111, étant donné que toutes les entrées sont maintenues au niveau haut par les résistances de pull-up.

Voyons à présent la section de sortie.

Les lignes sur lesquelles le microcontrôleur transfère l'octet envoyé de l'ordinateur, sont celles du registre RB (broches 21 à 28). Dans cet octet, le bit le plus significatif correspond à la broche 28 (RBO).

Chaque fois que le PC transmet un octet, le microcontrôleur se comporte comme un UART et il convertit les données sérielles au format parallèle, présentant le mot correspondant, en binaire, sur les 8 sorties.

Dans ces sorties, nous avons placé un driver ULN2803 (U4), pour amplifier les niveaux logiques, donc, pour fournir aux bobines des relais, le courant nécessaire à leur alimentation.

Chaque état haut présent sur une entrée de ce circuit intégré détermine le zéro (quelques centaines de millivolts) sur la sortie correspondante.

En fait, l'ULN2803, contient 8 transistors darlington NPN, les bases de ces derniers, sont reliées sur les entrées (broches 1 à 8) par des résistances de limitation de courant et les collecteurs sont reliés aux sorties (broches 11 à 18).

Les émetteurs, sont tous reliés ensemble au négatif de l'alimentation (broche 9). De ce fait, il est évident qu'en polarisant

La carte décrite dans ces pages, permet d'utiliser les routines de programme prévues pour l'unité présentée dans ELM numéro 13. En outre, elle dispose d'un mode de fonctionnement propriétaire appelé "Option Sécurité". Dans ce mode, l'activation des relais est subordonnée à la transmission, de la part de l'ordinateur, d'une trame au format

adéquat, dans laquelle l'octet contenant l'état des huit sorties doit être précédé de deux octets de départ et suivi d'un octet de stop. Les différents modes sont paramétrés avant la mise sous tension, par l'intermédiaire de deux micro-interrupteurs DIP1 et DIP2 contenus dans le dip-switch DS1, suivant les modalités indiquées dans le tableau suivant.

DIP1	DIP2	MODE
ON	OFF	Mode compatible interface ELM numéro 13 (EF.265). IN état relais, OUT état entrées TTL.
ON	ON	Mode correspondant au prototype non décrit (inutilisé).
OFF	ON	Mode "Option Sécurité" normal. Contrôle du format avant le positionnement des sorties. Rétablissement de l'état des relais après la coupure d'alimentation.
OFF	OFF	Mode "Option Sécurité" avancé. Contrôle du format avant le positionnement des sorties. Après une coupure d'alimentation, les relais se positionnent tous au repos.

Note : DIP1 est lu à la mise sous tension uniquement. Par contre, DIP2 est lu à chaque transmission avec le port sériel.

Figure 4 : Les modes de fonctionnement.

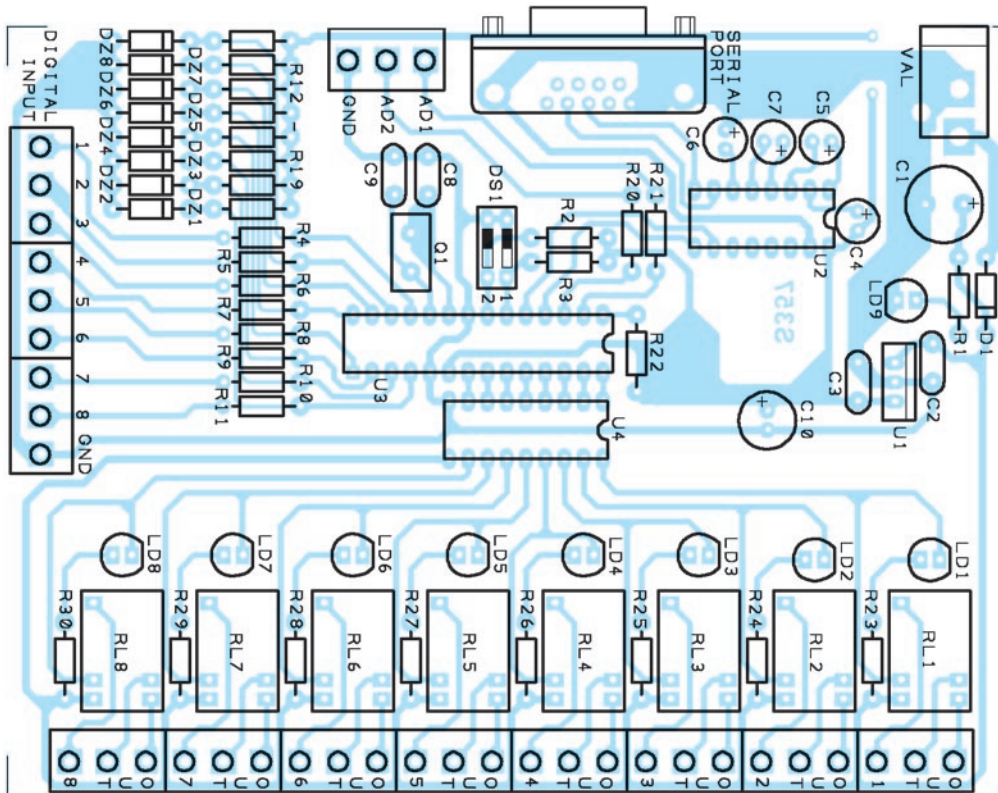

Figure 5: Schéma d'implantation des composants de l'interface 8 E/S.

Liste des composants de l'interface

- R1 = 1 k Ω
- R2-R3 = 10 k Ω
- R4 à R11 = 390 Ω
- R12 à R19 = 3,3 k Ω
- R20-R21 = 100 Ω
- R22 = 4,7 k Ω
- R23-R30 = 1 k Ω
- C1 = 1 000 μ F 25 V électrolytique
- C2-C3 = 100 nF multicouche
- C4÷C7 = 1 μ F 16 V électrolytique
- C8-C9 = 22 pF céramique
- D1 = Diode 1N4007
- DZ1 à DZ8 = Zener 5,1 V
- LD1 à LD8 = LED rouges 5 mm
- LD9 = LED rouge 5 mm
- U1 = Régulateur 7805
- U2 = Intégré MAX232
- U3 = μ C PIC16F876-MF357
- U4 = Intégré ULN2803
- Q1 = Quartz 8 MHz
- RL1-RL8 = Relais 12 V 1 RT
- DS1 = Dip-switch 2 micro-inters

Divers :

- 12 Borniers 3 pôles
- 1 Support 2 x 8 broches
- 1 Support 2 x 9 broches
- 1 Support 2 x 14 broches
- 1 Connecteur DB9 pour ci
- 1 Circuit imprimé réf. S357

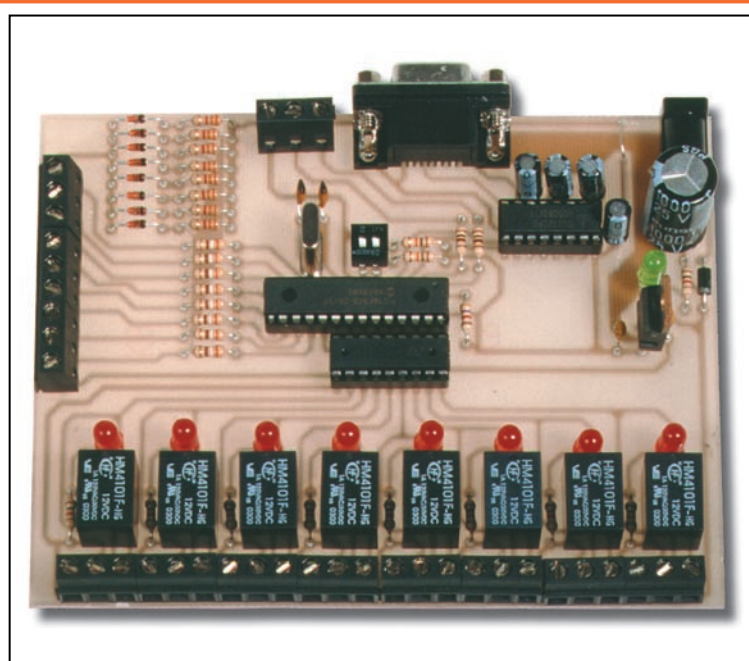

Figure 6: Photo d'un des prototypes de l'interface.

la base avec une impulsion positive, chaque transistor est saturé, portant ainsi le potentiel du collecteur à un niveau très peu supérieur à celui de la masse.

Toujours en regardant le driver U4, observez que celui-

ci pilote les bobines des relays, sans aucune diode externe de suppression des pics de courant et des tensions induites inverses. Cela vient du fait que ce circuit intégré dispose, en interne, des diodes nécessaires à ces protections. En fait, chaque sortie est connectée à la broche positive (10), par une diode de protection.

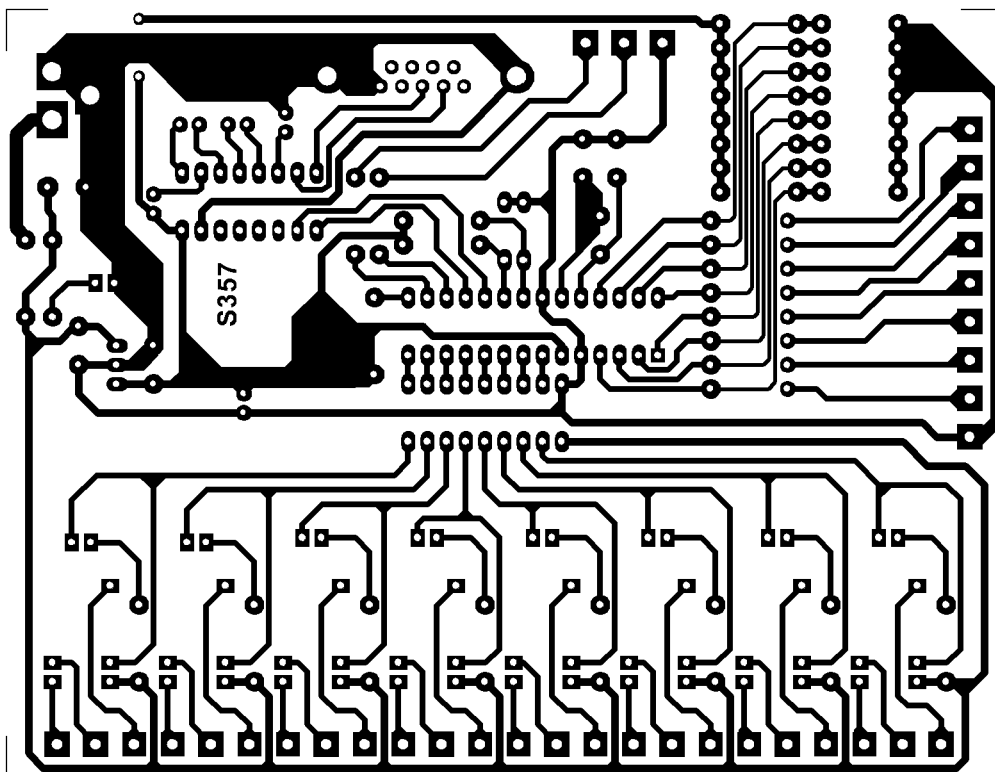

Figure 7 : Dessin, à l'échelle 1, du circuit imprimé de l'interface.

L'activation de chaque relais est signalée par l'allumage d'une diode LED qui lui est associée.

Complétons l'analyse du programme, avec les lignes RA4 et RA5 (broches 6 et 7 du microcontrôleur), chacune d'elles est connectée à une résistance de pull-up et à un micro-interrupteur de DS1.

Le dip-switch DS1 permet de sélectionner le mode de fonctionnement du programme implanté dans le microcontrôleur. Pour plus de détails, reportez-vous au tableau de la figure 4.

Il faut noter que le micro-interrupteur 1 du dip-switch DS1 est lu par le programme principal, par contre le micro-interrupteur 2 est lu à chaque connexion série, ceci, au terme de chaque cycle réception/transmission (voir l'organigramme du programme).

Les modes de fonctionnement

Lorsque, à la lecture de DS1, le micro-interrupteur 1 est fermé (DIP1 = ON) et le micro-interrupteur 2 est ouvert (DIP2 = OFF), la carte fonctionne de la même manière que celle proposée

dans le numéro 13 d'ELM, normalement, elle est au repos et prête à la réception d'un octet.

Lorsqu'elle reçoit un octet série, elle le présente sur le bus de sortie, commande en conséquence les 8 relais, donnant à chacun d'eux, une condition correspondante aux bits de l'octet reçu.

Le second mode (DIP1 et DIP 2 = ON) n'est pas utilisé. Il est réservé à un prototype à une seule entrée analogique. Si vous placez par erreur le dip-switch dans ce mode, seule AD1 sera lue et l'option de sécurité de transmission ne sera pas activée.

Pour éviter les problèmes dérivant d'erreurs ou de perturbations sur la ligne de transmission, nous avons prévu deux modes "Option Sécurité", dans lesquels le microcontrôleur ne se contente pas de recevoir un octet et d'agir en conséquence, mais attend une trame de 4 octets contenant un code de départ (2 octets), la donnée elle-même (1 octet) et un code de stop (1 octet). La figure 3 explique la chose en détail.

Dans ces modes, la carte ne reçoit que les commandes du programme

de contrôle étudié spécialement pour elle.

Evidemment, l'octet de données est lu et transféré au format parallèle au registre RB et cela uniquement si le message commence et se termine de façon correcte.

Le protocole de communication prévoit comme code de départ, deux astérisques (**), l'octet contenant l'état des relais, puis la trame est fermée par un code d'arrêt représenté par un dièse (#).

Certes, c'est un protocole simple, mais qui permet tout de même d'éviter la majeure partie des problèmes de communications.

Une autre caractéristique de la carte, présente uniquement dans les modes "Option Sécurité", consiste à pouvoir définir quel sera l'état des relais au retour de la tension secteur après une coupure.

Dans le mode "Option Sécurité" normal (DIP1 = OFF, DIP2 = ON), lorsque la tension d'alimentation vient à manquer, les relais se désactivent. Au retour de l'alimentation, ils restent dans cette condition, indépendamment

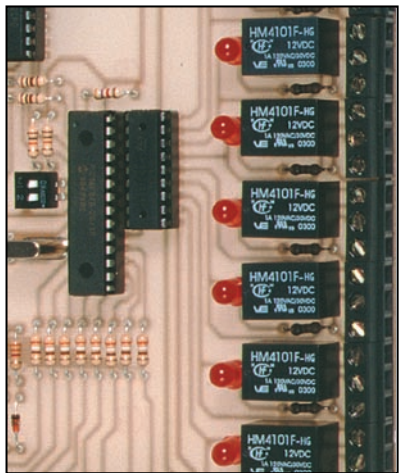

Figure 8 : Vue sur les relais, leurs diodes et leurs borniers de sortie.

ment du dernier octet reçu avant la coupure.

Par contre, dans le mode "Option Sécurité" avancé (DIP1 et DIP2 = OFF), les relais sont remis dans l'état, dans lequel ils se trouvaient avant la coupure de l'alimentation.

Pour cela, le microcontrôleur enregistre en EEPROM la situation des relais puis, dès le retour de l'alimentation, il contrôle l'état du drapeau de rétablissement et, s'il est actif, il positionne les relais comme ils se trouvaient avant la coupure de l'alimentation.

Le logiciel de l'interface

Voyons comment on utilise le programme de gestion, sous Windows, pour contrôler notre interface sérielle. Un écran, permet d'accéder aux commandes de chaque sortie, de lire l'état des entrées digitales et des entrées analogiques.

Le programme, écrit en Visual Basic, est réalisé pour pouvoir être utilisé dans

un environnement Windows 95/98, acceptant les commandes à l'aide de la souris.

Mais avant d'entrer dans le vif du sujet, il est intéressant de rappeler brièvement la structure et le fonctionnement de l'interface à relais.

C'est un dispositif qui permet d'activer ou de désactiver jusqu'à 8 relais, de lire l'état logique d'autant de lignes d'entrées TTL et une tension (comprise entre 0 et 5 volts) continue, présente aux bornes des deux autres entrées, analogiques cette fois.

Le tout est géré directement par un ordinateur, utilisant le port sériel RS232-C (un de ceux restant libres).

Le fonctionnement de l'unité est conceptuellement simple, normalement le système est paramétré en réception et attend l'arrivée d'une trame contenant les données concernant l'affectation des charges (les 8 relais).

Dès qu'une trame est reçue, la commande est exécutée et les relais correspondants sont activés ou désactivés.

Le circuit répond alors avec une trame de 3 octets, contenant l'état logique des huit entrées digitales TTL, la valeur de la première entrée analogique et celle de la seconde entrée analogique, puis tout retourne au repos et le système se positionne dans l'attente d'une nouvelle trame de commande.

Chaque commande émise par l'ordinateur est formée par une trame de 4 octets, contenant un code de start et un de stop.

De cette façon, la carte à relais, ne recevra que les commandes du programme de contrôle décrit dans ces pages. Evidemment l'octet central contient toujours l'état des relais et il

est lu et transféré sous un format parallèle au registre de sortie, seulement si le message commence avec un bit de start.

La réponse est composée d'un octet de start, d'un autre contenant l'état des 8 entrées digitales, d'un autre indiquant la lecture du convertisseur A/D sur la première entrée analogique, d'un troisième indiquant la lecture du convertisseur A/D sur la seconde entrée analogique et d'un quatrième de stop.

Le logiciel est structuré de manière à générer des commandes et à recevoir des réponses dans les formats que nous avons décrits.

Une fois installée et activée, son interface graphique apparaît, c'est l'écran à partir duquel il est possible d'exécuter toutes les opérations souhaitées (voir figure 12).

Pour cela, nous trouvons 8 boutons On/Off, chacun d'eux marqué par un nom (inter. 1, inter. 2, etc.) et couplé à une "touche" rectangulaire.

Sous chacune des touches, nous avons un "voyant lumineux", marqué "Signal In".

A gauche de l'écran, nous avons deux cadrans équipés, chacun d'une aiguille, indiquant la lecture de la tension sur l'une des entrées analogiques.

En bas, nous trouvons les boutons-radio permettant la sélection du port sériel utilisé et le "touche" "Quit" (sortie), utile pour quitter le programme.

En haut, nous trouvons l'unique menu déroulant (File), qui contient l'unique commande de sortie, une voie qui permet d'obtenir exactement le même effet qu'un "clic" sur la touche "Quit".

La première chose à faire, après avoir connecté la platine au port sériel de l'ordinateur, est de sélectionner le port COM à utiliser, à l'aide d'un des boutons-radio prévus à cet effet.

Pour intervenir sur les relais, il faut pointer et cliquer avec la souris, sur les boutons On/Off.

La première fois, on active le relais, la seconde fois, on le fait passer au repos.

Les voyants d'état "Signal In", donnent en permanence l'état mis à jour des entrées TTL.

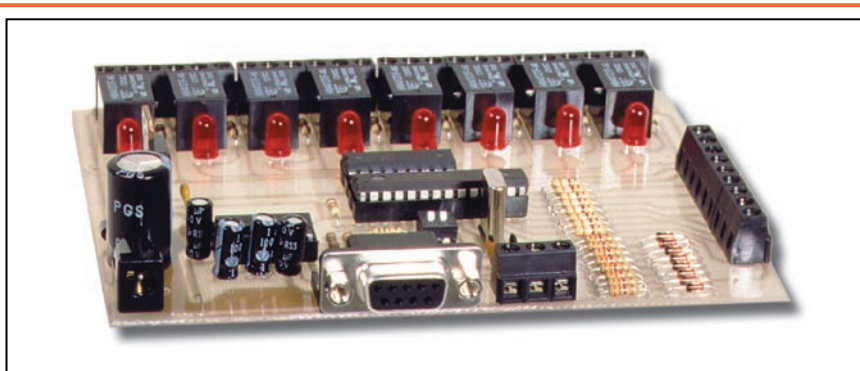

Figure 9 : Une vue de l'interface côté prise DB9.

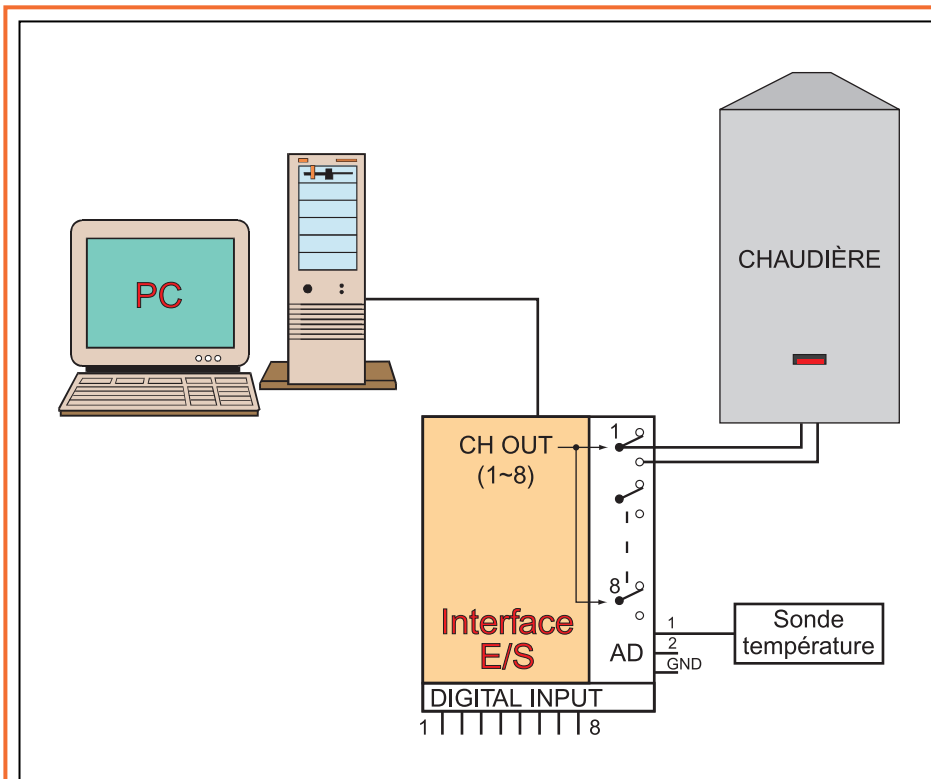

Figure 10: Un exemple d'utilisation de l'interface 8 E/S.

Un exemple d'utilisation de notre carte pourrait être représenté par un système de chauffage avec contrôle de la température.

Il suffit de relier le capteur de température à la première entrée analogique (AD1) et la commande du chauffage sur la première sortie relais (OUT1) avec un contact normalement ouvert (NO).

Par l'intermédiaire du programme, il est très simple d'activer le chauffage pour obtenir la température désirée.

Une variante pourrait être celle de relier l'installation de climatisation à la seconde sortie relais (OUT2) et, éventuellement, un capteur d'humidité sur la seconde entrée analogique (AD2).

Les deux instruments virtuels placés sur le côté gauche de l'écran, visualisent les tensions lues, par l'intermédiaire du convertisseur A/D sur les entrées analogiques AD1 et AD2.

La réalisation

Maintenant que nous savons comment fonctionnent la carte d'interface et son programme, nous pouvons nous concentrer sur l'aspect pratique du projet.

En premier lieu, il vous faut vous procurer ou réaliser le circuit imprimé de la figure 7 à l'aide du tracé reproduit à l'échelle 1/1. Il faut également réunir tous les composants de la liste.

Ceci fait, en vous aidant du schéma d'implantation de la figure 5 et de la photo de la figure 6, vous pouvez monter tous les composants, en commençant par les plus bas (résistances, diodes, supports des circuits intégrés et dip-switch) et en terminant par les plus hauts (condensateurs, en faisant attention à la polarité des électrolytiques, LED, que vous disposerez toutes à la même hauteur, en vous rappelant que la cathode est la patte la plus courte, etc.).

Montez à présent les petits relais, qui doivent être du type ITT-MZ ou avec un brochage identique (voir figure 8).

Quant au régulateur intégré, il est placé avec la partie métallique de son boîtier orientée vers le condensateur C2.

Pour les connexions des relais, ainsi que de celles des entrées TTL et analogique, utilisez des borniers à vis pour circuit imprimé au pas de 5 mm.

Le quartz peut être monté sans se préoccuper de sa polarité, car il n'a pas de sens de montage particulier.

Tous les composants en place, il faut se préoccuper de l'alimentation et de la liaison série.

Pour l'alimentation, utilisez une prise pour circuit imprimé avec le "+" au centre. Pour le raccordement à l'ordinateur, utilisez un connecteur DB9 femelle, également pour circuit imprimé.

Contrôlez une dernière fois que tout soit correctement soudé, après quoi, il ne vous reste qu'à insérer les circuits intégrés dans leurs supports respectifs en veillant attentivement à l'orientation de leur repère détrompeur en U.

Maintenant, la carte est prête à l'emploi. La figure 9 est une photo d'un des prototypes vue côté DB9. La figure 10 est un exemple d'utilisation pour la commande d'une chaudière.

La mise au point

Il faut d'abord relier le câble 9 broches mâles 9 broches femelles de la carte à l'ordinateur, puis alimenter l'interface avec une alimentation de 12 à 15 volts, pouvant délivrer un courant de 400 milliampères. Un bloc alimentation du commerce fera parfaitement l'affaire. La diode D1 protège le circuit contre les inversions de polarité.

Si vous voulez faire un test complet, activez le terminal de Windows 3.x ou l'hyper-terminal de Windows 9x, en ouvrant le port COM relatif à la connexion et en déclarant les paramètres suivants : 9600,n,8,1. Placez ensuite les micro-interrupteurs de DS1 pour sélectionner le mode dans lequel le système commande les relais sans contrôle et lit l'état des entrées TTL.

En pratique, le micro-interrupteur 1 doit être sur OFF et le 2 sur ON.

Cela fait, sur le terminal, appuyez sur une touche quelconque et vérifiez que la position des relais change.

Immédiatement, sur l'écran, doit apparaître la réponse qui, dans le cas où les entrées seraient toutes ouvertes, est un rectangle (255 ASCII).

Si vous voulez travailler avec le programme prévu pour l'interface décrite dans le numéro 13 d'ELM, vous pou-

```

REM*****
REM File:IO232.BAS Data:30/08/2000
REM CONTROL 8 OUT 8 IN DIGITAL AND 2 IN A/D W/PORT RS 232
REM (C) 2000 ELM
REM*****

OPEN "COM2:9600,N,8,1,rs,cs0,ds0" FOR RANDOM AS #10

DO
  a$ = ""
  DO WHILE a$ = "" OR VAL(a$) < 0 OR VAL(a$) > 255
    CLS
    PRINT "Entrez la valeur de OUTPUT de 0 à 255 (A=abandonner)";
    INPUT a$
  LOOP
  IF a$ = "a" OR a$ = "A" THEN
    CLOSE #10
    EXIT DO
  END IF

  PRINT #10, "***" + CHR$(VAL(a$)) + "#";

  digital$ = INPUT$(1, #10)
  ad1$ = INPUT$(1, #10)
  ad2$ = INPUT$(1, #10)

  PRINT "Entrée ="; ASC(digital$)
  PRINT "Convertisseur A/D 1 ="; ASC(ad1$)
  PRINT "Convertisseur A/D 2 ="; ASC(ad2$)

  SLEEP 5
LOOP
END
    
```

Figure 11 : Programme "Option Sécurité" en Basic.

La routine en Basic que nous vous proposons ici, est un exemple de la façon de gérer l'interface E/S en mode "Option Sécurité". Nous vous rappelons que pour gérer la carte en mode "compatible", il suffit de régler les micro-interrupteurs de DS1 comme indiqué en figure 0J.

En analysant le listing, nous notons qu'après l'ouverture du port série (OPEN COM2:...), le cycle DO...LOOP commence et se termine seulement lorsque l'on tape la lettre "A" au clavier (...EXIT DO...). A l'intérieur du cycle, il est demandé de rentrer une valeur de OUTPUT comprise entre 0 et 255 (taper "A" pour abandonner) qui

représente l'état des relais de sortie. Après l'insertion d'une valeur convenable, le programme l'envoie sur le port série, en le faisant précéder par deux astérisques et suivre d'un dièse (...PRINT #10, "***" + CHR\$(VAL(a\$)) + "#";...). A ce moment, il attend les données relatives aux entrées pour les afficher (...PRINT "Entrées...") après quoi, il attend 5 secondes (...SLEEP 5...) et reprend depuis le début le cycle DO...LOOP.

Note : Le programme fonctionne si la liaison est effectuée sur le port COM2. Si ce port n'est pas disponible, changez le numéro du port COM dans la première ligne de code (OPEN COM2:...).

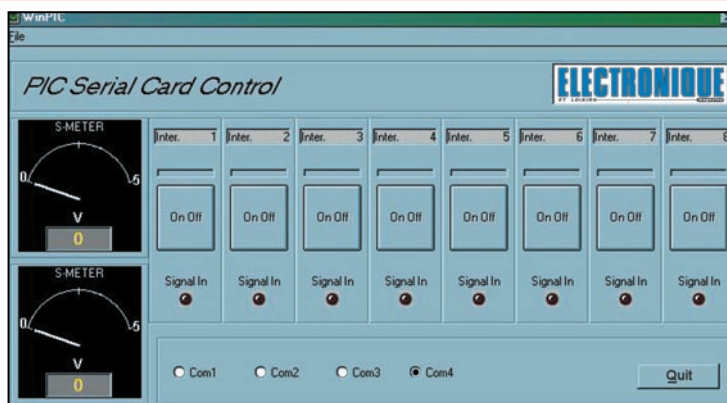

Figure 12 : L'écran de gestion de l'interface tel qu'il apparaîtra au lancement du programme.

HOT LINE TECHNIQUE

Vous rencontrez un problème lors d'une réalisation ? Vous ne trouvez pas un composant pour un des montages décrits dans la revue ?

UN TECHNICIEN EST À VOTRE ÉCOUTE

le matin de 9 heures à 12 heures
les lundi, mercredi et vendredi
sur la HOT LINE TECHNIQUE
d'ELECTRONIQUE magazine au

04 42 82 30 30

vez le faire (évidemment, après avoir positionné le dip-switch en conséquence).

Si, au lieu de cela, vous voulez travailler en mode avancé, protégé, tapez les quelques lignes de listing que vous trouverez dans la figure 11, en utilisant l'interpréteur BASIC de Microsoft (QBASIC).

Sur l'écran, doit apparaître le texte indiquant : "entrez la valeur de sortie de 0 à 255 (A=abandonner) ?".

Vous pouvez immédiatement entrer un nombre compris dans l'intervalle demandé, suivi d'un appui sur "enter".

A ce moment, il doit apparaître les lectures, soit des entrées TTL, soit des entrées du convertisseur A/D.

Nous vous rappelons que le listing gère le port COM2 du PC. Si rien ne fonctionne, essayez de changer le port série en modifiant la ligne "OPEN COM2..." avec "OPEN COM1...".

◆ A. G.

Coût de la réalisation*

Tous les composants visibles sur la figure 5 pour réaliser cette interface E/S commandée par PC EF.357, y compris le circuit imprimé percé et sérigraphié, le microcontrôleur MF357, le câble DB9M/DB9F et un CD contenant le programme source de gestion en Basic et le programme en Visual-Basic SFW357 : 450 F. Le circuit imprimé seul : 80 F. Le microcontrôleur MF357 seul : 150 F. Le programme de gestion en Visual-Basic SFW357 seul : 150 F.

* Les coûts sont indicatifs et n'ont pour but que de donner une échelle de valeur au lecteur. La revue ne fournit ni circuit ni composant. Voir les publicités des annonceurs.

MESURE... MESURE... MESURE

Description dans ELECTRONIQUE n° 1, 2 et 3

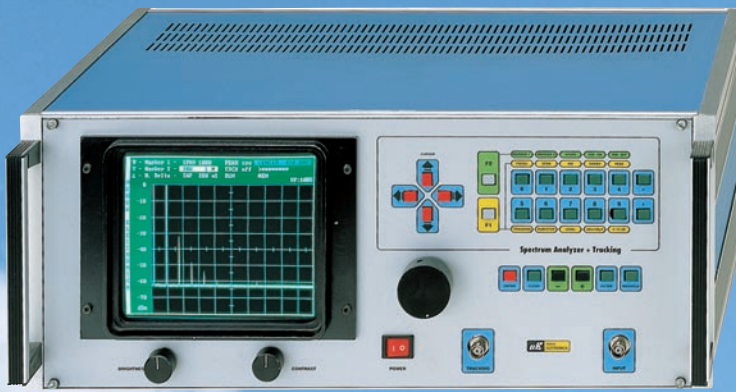

Prix en kit8200 F Prix monté8900 F

ANALYSEUR DE SPECTRE DE 100 KHZ À 1 GHZ

Gamme de fréquences	100 kHz à 1 GHz*
Impédance d'entrée	50 Ω
Résolutions RBW	10 - 100 - 1 000 kHz
Dynamique	70 dB
Vitesses de balayage	50 - 100 - 200 ms - 0,5 - 1 - 2 - 5 s
Span	100 kHz à 1 GHz
Pas du fréquencemètre	1 kHz
Puissance max admissible en entrée	23 dBm (0,2 W)
Mesure de niveau	dBm ou dBμV
Marqueurs de référence	2 avec lecture de fréquence
Mesure de l'écart de niveau	du Δ entre 2 fréquences
Mesure de l'écart de niveau	entre 2 signaux en dBm ou dBμV
Echelle de lecture	10 ou 5 dB par division
Mémorisation	des paramètres
Mémorisation	des graphiques
Fonction RUN et STOP	de l'image à l'écran
Fonction de recherche du pic max	(PEAK SRC)
Fonction MAX HOLD	(fixe le niveau max)
Fonction Tracking	gamme 100 kHz à 1 GHz
Niveau Tracking réglable de	-10 à -70 dBm
Pas du réglage niveau Tracking	10 - 5 - 2 dB
Impédance de sortie Tracking	50 Ω

UN ALTIMETRE DE 0 A 1999 METRES



Avec ce kit vous pourrez mesurer la hauteur d'un immeuble, d'un pylône ou d'une montagne jusqu'à une hauteur maximale de 1999 mètres.

LX1444 Kit complet + coffret386 F
LX1444/M Kit monté + coffret550 F

GENERATEUR RF 100 KHZ À 1 GHZ

- Puissance de sortie max. : 10 dBm.
- Puissance de sortie min. : -110 dBm.
- Précision en fréquence : 0,0002 %
- Atténuateur de sortie 0 à -120 dB
- Md. AM et FM interne et externe.



KM 1300Générateur monté.....5290 F

GENERATEUR DE BRUIT 1 MHZ À 2 GHZ



Signal de sortie : 70 dBμV- Fréquence max. : 2 GHz - Linéarité : +/- 1 dB -Atténuateur : 0, 10, 20, 30 dB. Fréquence de modulation : 190 Hz env.
Alimentation : 220 VAC

LX1142/KKit complet avec coffret.....427 F
LX1142/MLivré monté avec coffret627 F

TRANSISTOR PIN-OUT CHECKER

Ce kit va vous permettre de repérer les broches E, B, C d'un transistor et de savoir si c'est un NPN ou un PNP. Si celui-ci est défectueux vous lirez sur l'afficheur "bAd".

LX1421/K
Kit complet avec boîtier240 F
LX1421/M
Kit monté avec boîtier360 F



UN COMPTEUR GEIGER PUISSANT ET PERFORMANT

Cet appareil va vous permettre de mesurer le taux de radioactivité présent dans l'air, les aliments, l'eau, etc. Le kit est livré complet avec son coffret sérigraphié.

LX1407
Kit complet avec boîtier720 F
LX1407/M
Kit monté920 F
C11407
Circuit imprimé seul89 F



UN ANALYSEUR DE SPECTRE POUR OSCILLOSCOPE



Ce kit vous permet de transformer votre oscilloscope en un analyseur de spectre performant.

Vous pourrez visualiser n'importe quel signal HF, entre 0 et 310 MHz environ.

Avec le pont réflectométrique décrit dans

le numéro 11 et un générateur de bruit, vous pourrez faire de nombreuses autres mesures...

LX1431Kit complet sans alim. et sans coffret538 F
MO1431Coffret sérigraphié du LX1431100 F
LX1432Kit alimentation194 F

ALIMENTATION STABILISEE PRESENTEE DANS LE COURS N° 7

Cette alimentation de laboratoire vous permettra de disposer des tensions suivantes :
En continu stabilisée : 5 - 6 - 9 - 12 - 15 V
En continu non régulée : 20 V
En alternatif : 12 et 24 V



LX5004/KKit complet avec boîtier450 F
LX5004/MKit monté avec boîtier.....590 F

SCANNER DE RECEPTION AUDIO/VIDEO TV ET ATV DE 950 MHZ À 1,9 GHZ



La recherche peut être effectuée soit manuellement soit par scanner. Un afficheur permet d'indiquer la fréquence de la porteuse vidéo ainsi que celle de la porteuse audio. Un second afficheur (LCD couleur 4") permet de visualiser l'image reçue. L'alimentation s'effectue à partir d'une batterie 12 V interne pour une utilisation en portable (ajustement de parabole sur un toit). Deux connexions (type RCA) arrières permettent de fournir le signal audio et vidéo pour une utilisation externe. Un commutateur permet de sélectionner la polarisation de la parabole (horizontale ou verticale).

LX1415/KEn kit sans batterie et sans écran LCD1 674 F
BAT 12 V / 3 ABatterie 12 volts, 3 ampères.....154 F
MTV40Moniteur LCD.....890 F

UN "POLLUOMETRE" HF OU COMMENT MESURER LA POLLUTION ELECTROMAGNETIQUE

Cet appareil mesure l'intensité des champs électromagnétiques HF, rayonnés par les émetteurs FM, les relais de télévision et autres relais téléphoniques.

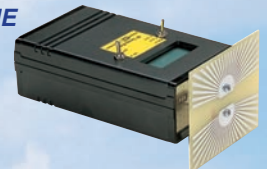

LX1436/KKit complet avec coffret.....590 F
LX1436/MKit monté avec coffret790 F

Photos non contractuelles. Publicité valable pour le mois de parution. Prix exprimés en francs français toutes taxes comprises. Sauf erreurs typographiques ou omissions.

COMELEC

ZI des Paluds - BP 1241 - 13783 AUBAGNE Cedex

Tél : 04 42 82 96 38 - Fax 04 42 82 96 51

Internet : <http://www.comelec.fr>

DEMANDEZ NOTRE NOUVEAU CATALOGUE 32 PAGES ILLUSTRÉES AVEC LES CARACTÉRISTIQUES DE TOUS LES KITS
Expéditions dans toute la France. Moins de 5 kg : Port 55 F. Règlement à la commande par chèque, mandat ou carte bancaire. Bons administratifs acceptés.
Le port est en supplément. De nombreux kits sont disponibles, envoyez votre adresse et cinq timbres, nous vous ferons parvenir notre catalogue général.

Une commande à distance par courant porteur de 1 à 8 canaux

Ce contrôle à distance par courant porteur, est composé d'un transmetteur et d'un récepteur codé, afin d'éviter les effets des interférences présentes sur la ligne électrique. L'émetteur est équipé d'un clavier permettant d'activer jusqu'à 8 récepteurs et donc autant de charges réparties dans un même réseau électrique. Un code d'accès empêche l'utilisation du transmetteur par des personnes non autorisées.

En pensant à la ligne électrique fournie par EDF, il nous vient immédiatement à l'esprit, les lumières, les prises électriques et tout ce qui fonctionne en utilisant l'énergie que cette bonne fée amène dans nos habitations.

Il est moins évident de penser, qu'à travers les fils électriques, il soit possible d'ouvrir des portails, commander des portes, allumer des lumières ou communiquer avec d'autres personnes.

Pourtant, depuis très longtemps, il existe des appareils de télécommande qui utilisent les lignes électriques de distribution domestique pour envoyer des signaux digitaux ou analogiques. Ce moyen est également utilisé, là aussi depuis

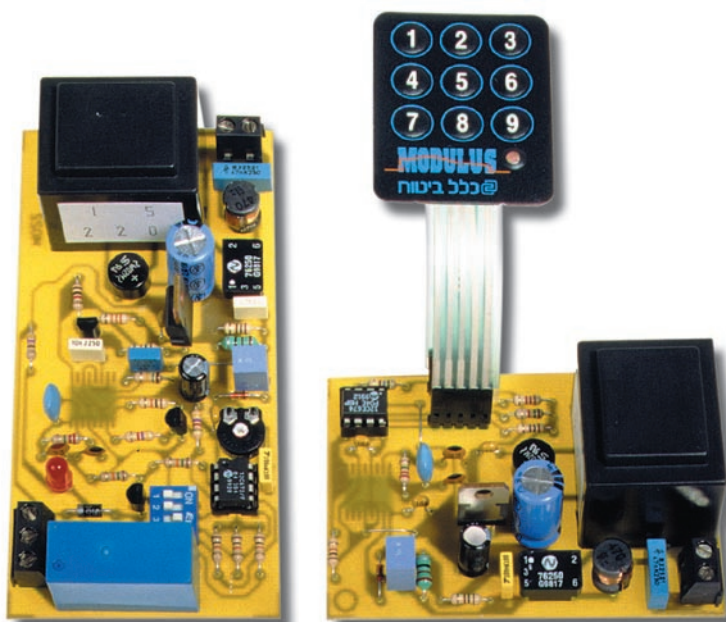

de très nombreuses années, dans les systèmes de communications ferroviaires.

En fait, les "téléphones" des trains, communiquent en superposant le signal audio à transmettre sur les conducteurs 3 000 volts (caténaires et rails) et sont reçus par un dis-

positif approprié.

Ces systèmes n'étaient que les précurseurs des actuels interphones domestiques fonctionnant sur le secteur, que nous pouvons nous procurer dans n'importe quel magasin spécialisé.

Ce type de transmission est communément appelé "à courant porteur" dans la mesure où il permet d'envoyer un

signal superposé à la porteuse 50 Hz de la ligne électrique, simplement en le modulant à une fréquence bien plus haute, afin qu'il soit facilement reconnaissable en phase de réception.

On parvient ainsi à transporter deux signaux sur le même canal de communication.

La technologie actuelle et la miniaturisation des composants électroniques, ont engendré une évolution, même dans les systèmes qui utilisent justement les courants porteurs.

Petit tour d'horizon

Nous disposons, sur le marché, de circuits intégrés spécifiques pour la transmission des données, adaptés également pour la communication entre unités intelligentes, appareils informatiques et, surtout, télécommandes.

Un excellent exemple est le MODEM de ligne TDA5051 (voir le brochage en figure 1 et l'encadré de la figure 2), produit par la firme Philips, capable d'envoyer et de recevoir des données en simplex, en utilisant une modulation d'amplitude, avec une porteuse typique de 115 kHz.

Il s'agit d'un circuit intégré spécifiquement destiné aux applications de communication ou de commandes à distance par l'intermédiaire des fils du secteur.

C'est un circuit très fiable, mais délicat, parce qu'il requiert une interface bien étudiée et capable de transférer la porteuse modulée avec le maximum d'efficacité, garantissant une parfaite immunité aux bruits parasites et aux pics de tensions inévitablement présents sur la ligne électrique 220 volts.

Aujourd'hui, nous sommes en mesure de vous présenter un système de télécommande à courant porteur fiable et réellement performant.

Le système est composé d'un transmetteur et d'un maximum de 8 récepteurs, chacun d'eux pouvant être commandé et adressé séparément (voir figures 3 et 4).

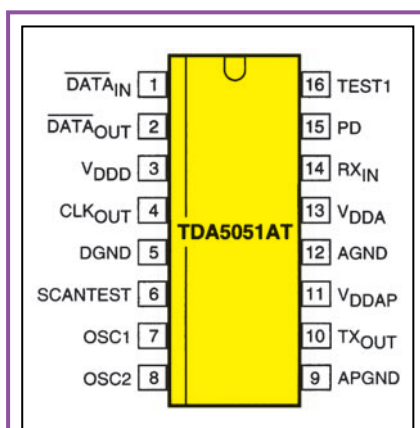

Figure 1: Brochage du modem Philips TDA5051.

Pour rendre chaque commande plus sûre et exclusive en éliminant les erreurs que pourraient provoquer les inévitables interférences présentes sur la ligne électrique, nous avons implémenté un protocole de communication propriétaire, qui se base sur le concept suivant lequel chaque commande doit être composée de trois octets.

Le premier, identifie le "header" (début) du message, le second est divisé en deux "nibble" (4 bits) égaux, qui indiquent le code de la touche pressée et le troisième octet, représente une "checksum" (valeur de contrôle).

La gestion de ce protocole est réalisée à l'aide d'un microcontrôleur PIC12CE674 pour l'unité émettrice et PIC12C672-MF345 pour l'unité réceptrice (voir figure 5).

Le premier a la charge de générer la trame envoyée le long de la ligne électrique, le second, doit déchiffrer la commande et agir en conséquence.

S'agissant d'un système composé d'un transmetteur à huit canaux et de huit récepteurs monocanaux possibles, il est nécessaire que chaque récepteur soit réglé pour être affecté à un canal spécifique.

La procédure d'identification s'effectue simplement en positionnant sur le récepteur, le numéro du canal désiré, à l'aide d'un dip-switch à 4 micro-interrupteurs (voir le tableau de la figure 6).

Le récepteur ainsi programmé, activera sa sortie uniquement si la trame de commande provenant du transmetteur, présente sur la ligne, contient le code du canal choisi.

Il n'y a aucun inconvénient à ce que deux récepteurs présentant le même code s'activent de façon simultanée.

Le récepteur peut, en outre, être programmé avec les sorties en mode monostable ou bistable en fonction du paramétrage établi par un trimmer (voir R12, figure 14, sur la broche 7, RA0, de U3).

Les relais utilisés, permettent de commander des charges électriques fonctionnant sous un maximum de 250 volts et consommant jusqu'à 10 ampères.

Les charges pourront être des moteurs, des transformateurs, des appareils électroniques, des lampes, etc.

Le modem TDA5051

Pour connaître, de manière plus approfondie, le système proposé dans ces lignes, il faut avoir recours à la théorie de fonctionnement du modem TDA5051 de Philips.

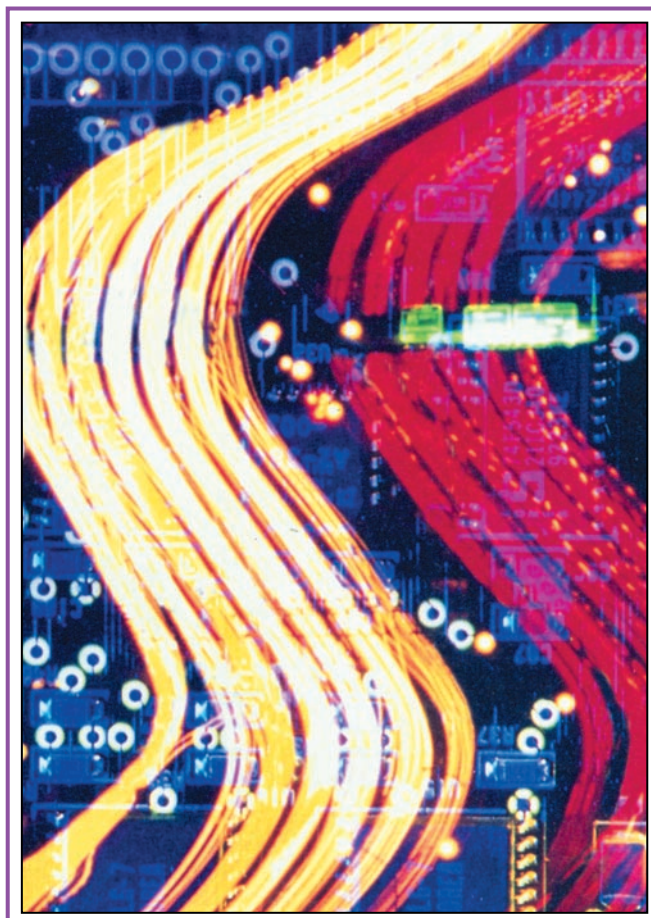

Le circuit intégré utilisé dans notre projet permet d'envoyer et de recevoir un signal par l'intermédiaire de

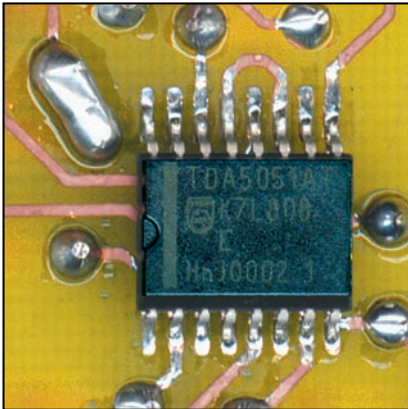

Figure 2: Le circuit TDA5051 de la société Philips et les courants porteurs.

Il s'agit d'un circuit intégré disponible en version CMS à 16 broches, contenant un MOdulateur/DEModulateur d'amplitude (ASK = Amplitude Shift Keying) complet, opérant en simplex, jusqu'à une vitesse de 1 200 bauds (de 600 à 1 200 bauds pour être précis) et compatible avec les niveaux logiques au format TTL.

La fréquence de contrôle de l'entrée du modem doit permettre de garantir des niveaux logiques hauts, autant que possible aussi courts qu'une milliseconde. Par contre, la fréquence porteuse du signal à transmettre peut être choisie en utilisant des quartz différents, de 95 à 150 kHz.

Notre projet utilisant un quartz de 7,37 MHz, nous avons fixé la fréquence à 115 kHz.

Evidemment, pour fonctionner correctement, chaque récepteur doit être "accordé" sur la même fréquence que le transmetteur.

L'unité de transmission

Le transmetteur peut être décomposé en quatre blocs fonctionnels, qui sont : l'interface ligne AT, le modem, le micro-contrôleur et l'alimentation. Le schéma électrique est donné en figure 9.

L'interface de ligne TX

L'interface de ligne, réalisée avec un soin particulier, permet de garantir le meilleur transfert de la porteuse modulée en entrée et en sortie. Elle utilise un transformateur de couplage (TF2) et une série de condensateurs et de

la ligne électrique 220 volts. Il s'agit d'un MOdulateur-DEModulateur opérant de 600 à 1 200 bauds.

La fréquence de la porteuse à moduler en AM est sinusoïdale (sinusoïde synthétisée) générée en utilisant comme base, la forme d'onde produite par un oscillateur interne, contrôlé par le quartz connecté entre les broches 7 et 8. Un diviseur par 64, réduit la fréquence initiale, produisant ainsi celle de la porteuse.

Le quartz doit être choisi convenablement, en considérant ce détail. Par exemple, pour avoir une onde modulée à 115 kHz, il faut un quartz de 7,36 (7,375) MHz, pour obtenir une fréquence de 125 kHz, la valeur du quartz doit être de 8 MHz exactement. Pour obtenir la

sels nécessaires pour filtrer les parasites impulsionnels en tout genre, y compris, ceux introduits tout au long des fils de la ligne, par la commutation de charges fortement inductives, comme celles produites par les moteurs électriques ou les ballasts des tubes fluorescents.

En particulier, L2 et C1, forment un circuit résonnant série, accordé sur la fréquence de la porteuse (environ 115 kHz) qui doit supprimer les 50 Hz du secteur, évitant qu'ils ne soient présents aux bornes de l'enroulement de TF2.

En aval du transformateur, se trouve un circuit antirésonnant avec une résistance de limitation (C7, R3, L1), accordé lui aussi sur 115 kHz et qui sert à atténuer toutes les composantes de bruit éventuellement passées au travers du premier filtre et de TF2.

Le but de l'ensemble des circuits accordés est exclusivement d'abaisser les éventuels pics de tension, qui pourraient endommager le driver de sortie du modem intégré.

Une protection supplémentaire est apportée par la diode zener DZ1, qui intervient lorsque la tension présente sur la broche 10 dépasse les 5,6 volts.

Le modem TX

Pour ce qui concerne le modem, il faut préciser que le

fréquence maximale permise, 150 kHz, il faut un quartz de 9,56 MHz.

L'entrée de modulation est la broche 1 (référéncée à la 5, masse digitale) et doit recevoir des signaux d'un niveau 0/5 volts (TTL) d'une durée minimale de 1 milliseconde. Il est intéressant de noter que lorsque cette entrée est au 1 logique, la porteuse cesse et le canal de réception est activé. En fait, le TDA5051A fonctionne uniquement en mode half-duplex (simplex).

La modulation est du type on/off, donc, présence/absence de signal. En réception, les données démodulées sortent par la broche 2, par rapport à la masse (broche 5), sous forme d'impulsions digitales au niveau TTL.

TDA5051 est utilisé en mode unidirectionnel. De la sorte, si nous avons besoin d'une télécommande, il suffit que l'unité de transmission génère un signal direct aux récepteurs.

La broche de sortie de la porteuse (10) est directement connectée au condensateur C7, utile pour isoler la composante continue du transformateur.

L'entrée des données modulantes (broche 1) est pilotée directement par

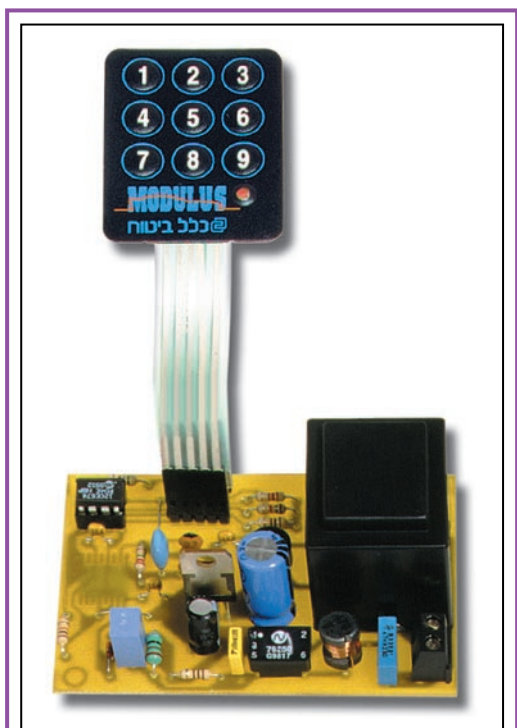

Figure 3: Le transmetteur monté. Ses dimensions réduites permettent de l'installer à l'intérieur d'un boîtier de dérivation standard.



Figure 4 : Sur le récepteur, il a été prévu un bornier à trois plots, afin de pouvoir utiliser sans aucun problème le contact NO ou le contact NF du relais.

le microcontrôleur, qui fournit, à chaque demande de transmission, une trame contenant le code à transmettre.

L'alimentation de 5 volts est appliquée aux broches 3 (Vdd logique), 11 (positif driver de sortie) et 13 (positif section analogique), par rapport à la masse (broches 5, 9, 12).

Dans notre application, nous n'utilisons pas la fonction "power-down"; de ce fait, le circuit intégré est toujours alimenté.

En fait, la broche 15 (PD) est reliée au 0 logique (positionnée à 1, elle mettrait le circuit en sommeil).

C'est le cerveau de la télécommande, parce qu'il exécute toutes les fonctions relatives à la gestion de l'interface avec l'utilisateur, à l'envoi des commandes et à la programmation du code d'accès. Son organigramme est donné en figure 7.

En fait, pour augmenter la sécurité d'utilisation du système, nous avons prévu que l'envoi des commandes vers le récepteur sera possible après avoir introduit une série de 4 chiffres, nécessaires au déblocage du transmetteur.

Toutes les commandes sont exécutées à partir du clavier à matrice connecté aux broches 2, 6, 7 du microcontrôleur, clavier qui, avec la LED LD1, compose

l'interface vers l'utilisateur (voir figure 13).

Notez que les touches de 1 à 8, servent, soit pour obtenir l'accès, en composant le code, soit pour envoyer les commandes.

Par contre, la touche 9 est utilisée exclusivement pour accéder à la procédure automatique de changement du code d'accès et pour réinsérer la protection après avoir fini de travailler.

Après la mise en service, le programme initialise les entrées/sorties (E/S), positionnant GP2 (broche 5) comme sortie des trames de commande, GP4 comme sortie de contrôle de la LED et GP0, GP1 et GP5, deviennent les lignes bidirectionnelles utilisées pour lire le clavier à matrice.

Nous pouvons à présent voir le fonctionnement des deux parties principales du programme.

La première concerne l'apprentissage et la sauvegarde du code d'accès à quatre chiffres, la seconde est le programme principal, qui tourne en boucle en attente d'une commande du clavier.

Le choix de la routine à exécuter est fait à la mise en service du micro-

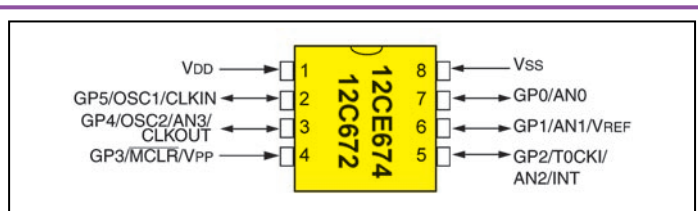

Figure 5 : Brochage des microcontrôleurs PIC12CE674 et PIC12C672 de Microchip.

Pour être certain d'activer uniquement le récepteur souhaité lorsqu'on appuie sur une touche du clavier, il convient de lui attribuer un numéro unique. L'opération s'effectue au moyen des micro-interrupteurs 2, 3 et 4 du dip-switch DS1, suivant le tableau ci-dessous (notez que le dip 1 n'est pas utilisé).

Touche/RX	S2	S3	S4
1	ON	ON	ON
2	ON	ON	OFF
3	ON	OFF	ON
4	ON	OFF	OFF
5	OFF	ON	ON
6	OFF	ON	OFF
7	OFF	OFF	ON
8	OFF	OFF	OFF

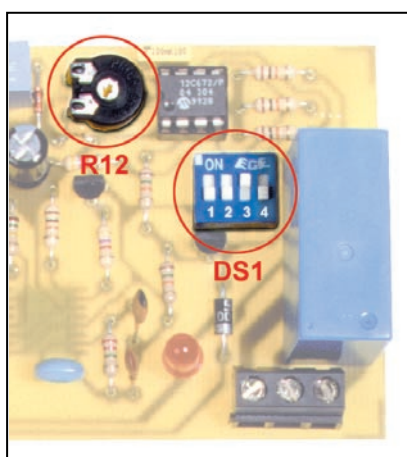

Figure 6 : Le paramétrage du récepteur.

Le trimmer R12 sert pour imposer le mode de fonctionnement, monostable ou bistable, du relais.

En tournant complètement le curseur dans le sens antihoraire, on sélectionne le mode monostable avec un temps de retombée du relais d'environ 0,5 seconde.

En tournant le curseur dans le sens horaire, ce temps augmente, jusqu'à atteindre environ 20 secondes.

Passé le seuil des 20 secondes, en déplaçant le curseur complètement dans le sens horaire, on sélectionne le fonctionnement bistable.

contrôleur, celui-ci testant l'état du clavier et en particulier, l'état de la touche 9.

Si cette dernière est détectée comme pressée, cela veut dire que l'utilisateur souhaite entrer dans la procédure d'introduction d'un nouveau code. Donc, la routine concernée est activée. Le clignotement rapide de la LED confirme cette activation.

On peut alors introduire les quatre chiffres, en les tapant l'un après l'autre.

A chaque touche pressée, LD1 clignote 2 fois pour signaler à l'utilisateur que le chiffre a bien été reçu par le microcontrôleur, puis s'éteint jusqu'à l'action suivante sur une autre touche.

Le code peut être choisi comme bon vous semblera, à la seule condition qu'il ne comporte pas le chiffre 9 car

cette touche est celle qui permet de terminer la procédure après l'introduction du dernier chiffre.

Au terme de l'apprentissage, la LED s'éteint durant quelques instants, confirmant la sauvegarde du nouveau code, puis recommence un clignotement rapide.

A partir de ce moment-là, le microcontrôleur entre dans la procédure normale de fonctionnement.

Comment débloquer le clavier ?

A la fin du long clignotement (environ 2 secondes) la LED LD1 s'éteint, durant une seconde, confirmant ainsi l'entrée dans la situation de blocage du clavier, puis commence à clignoter rapidement jusqu'à ce qu'une touche soit appuyée.

Dans ce cas, la LED clignote une seule fois, puis s'éteint, jusqu'à ce que la

deuxième touche soit appuyée et ainsi de suite jusqu'à l'introduction complète du code à quatre chiffres.

A ce moment-là, le microcontrôleur compare le code inséré avec celui contenu dans l'EEPROM (code entré en phase d'apprentissage) et si la comparaison est positive, on obtient le libre accès à l'envoi des commandes du clavier (clavier débloqué).

Si, par contre, les chiffres introduits diffèrent de ceux mémorisés, la LED recommence à clignoter rapidement et il convient d'essayer à nouveau d'introduire le code.

Ainsi, lorsque la LED est éteinte, le clavier est fonctionnel et l'appui sur une des touches 1 à 8 provoque l'envoi de la commande concernée.

Au contraire, si la LED clignote, cela signifie que le clavier est bloqué.

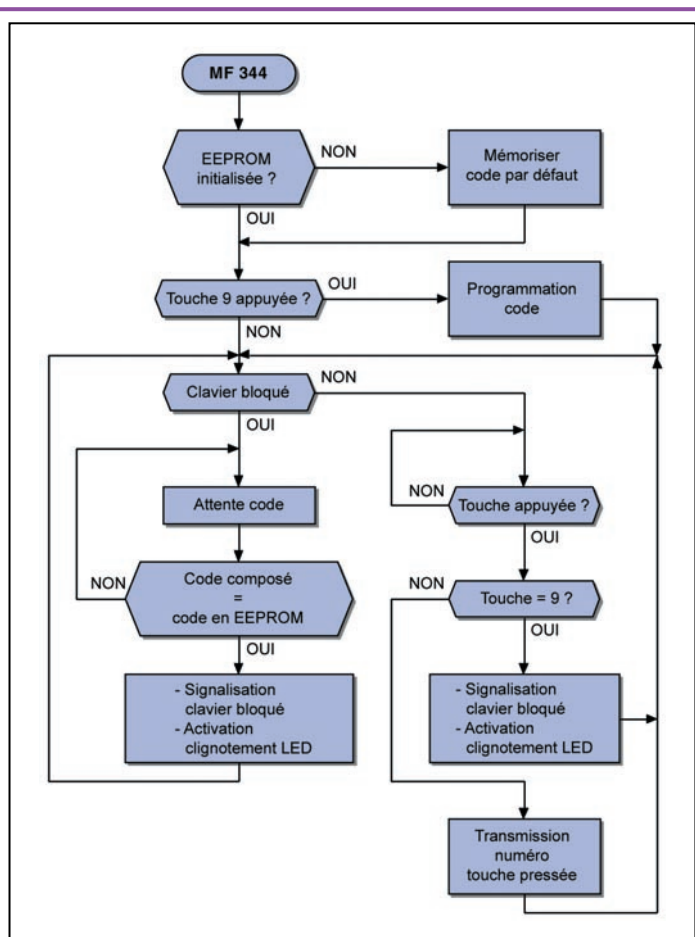

Figure 7 : Organigramme du programme MF344 du transmetteur.

Le microcontrôleur de l'unité TX permet, outre la transmission de la touche appuyée, la gestion des fonctions de sécurité données par le bloc clavier. Dans ce cas, il convient de composer un code à 4 chiffres (mémorisé dans l'EEPROM du microcontrôleur) pour rétablir un fonctionnement normal.

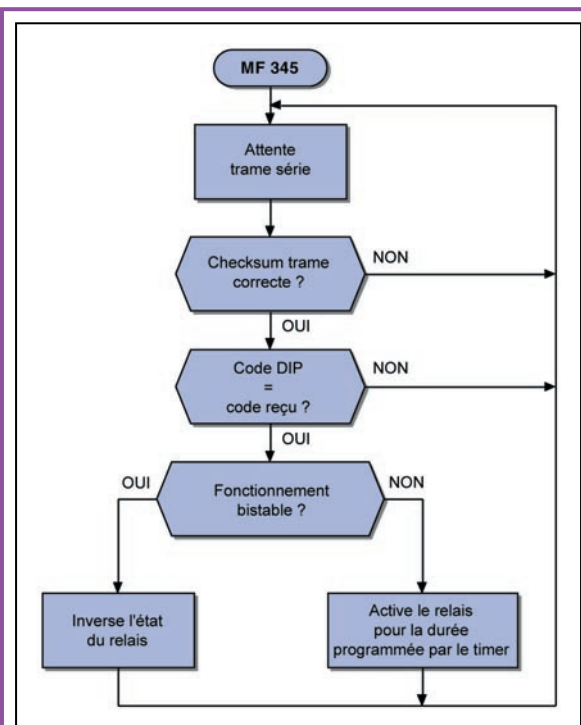

Figure 8 : Organigramme du programme MF345 du récepteur.

Le programme présent dans le microcontrôleur du récepteur, se charge de décoder le signal envoyé par le TX, en vérifiant la validité grâce à une checksum.

A la suite d'une réception, il compare le code reçu avec le code mémorisé, en fonction de la position des dip-switchs.

En cas de comparaison positive, il procède à l'activation du relais dans le mode déterminé par la position du trimmer R12.

Cela dit, voyons ce qui se passe, en mode commande.

Suite à l'appui sur l'une des touches 1 à 8, le microcontrôleur émet une trame de 3 octets, contenant le code caractéristique et le numéro du canal auquel la commande est destinée.

L'octet de début est un "header" (en-tête) fixe et vaut 10101010 en binaire (170 en décimal) ou AA en format hexadécimal.

C'est une sorte de synchronisme qui, reçu par le modem du module récepteur, indique au microcontrôleur de démarrer le décodage des données.

L'octet central est formé de deux "nibble" de 4 bits chacun, qui expriment, en format binaire, le numéro de la touche appuyée ainsi que celui du canal à activer.

Supposons, par exemple, appuyer la touche 8. La valeur correspondante sur quatre bits est 1000. Donc, le second octet sera 10001000. C'est le numéro du canal répété deux fois.

Le dernier octet de la trame est, en substance, une sorte de "checksum" avec laquelle le récepteur peut distinguer, avec une bonne précision, d'éventuelles erreurs de communication.

L'alimentation TX

Comme le système est à courant porteur, il est bien évident que tout fonctionne avec la tension du secteur! De ce fait, nous trouvons un transformateur (TF1) qui réduit la tension des 220 volts en 12 volts, redressée par le pont de diodes PT1 et filtrée par les deux condensateurs C2 et C3.

Un régulateur intégré (7805) permet d'obtenir une tension de 5 volts stabilisés, avec laquelle fonctionnent le microcontrôleur et le modem.

L'unité de réception

En analysant le schéma du récepteur, nous voyons que, lui aussi, est composé de quatre principaux blocs qui sont : l'interface ligne, le modem TDA5051, la section à microcontrôleur à laquelle est confiée la tâche de gérer le fonctionnement de l'unité, le tout étant complété par l'alimentation secteur. Le schéma électrique est donné en figure 14.

L'interface de ligne RX

En ce qui concerne l'interface de ligne, il n'y a pas grand-chose à dire, car c'est la même que celle du transmetteur. Reportez-vous donc à ce paragraphe si vous avez encore un doute.

ACQUISITION DE DONNÉES BUS CAN-RS485

Modules Communications PCI ISA Port SERIE

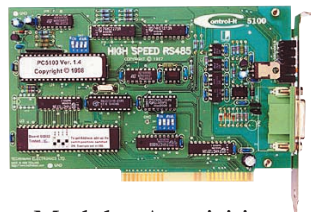

Modules Acquisitions

Numériques Relais Analogiques Thermocouples

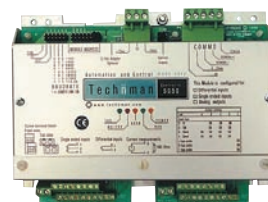

- * CAO Electronique avec Simulation Analogique Numérique
- * Compilateur C, Basic pour µc * Mono carte AVR, 8051

SARL OPTIMINFO Route de Ménéteau 18240 Boulleret
TEL : 0820 9000 21 Email : commercial@optiminfo.com

Toutefois, devant recevoir le faible signal passé au travers du transformateur et des circuits résonnants, en aval de l'interface, nous avons inséré un amplificateur de tension, utile pour élever le niveau de la porteuse à 115 kHz.

Cet amplificateur est réalisé avec le transistor T1, qui fonctionne dans le classique mode "émetteur commun" avec une résistance d'émetteur.

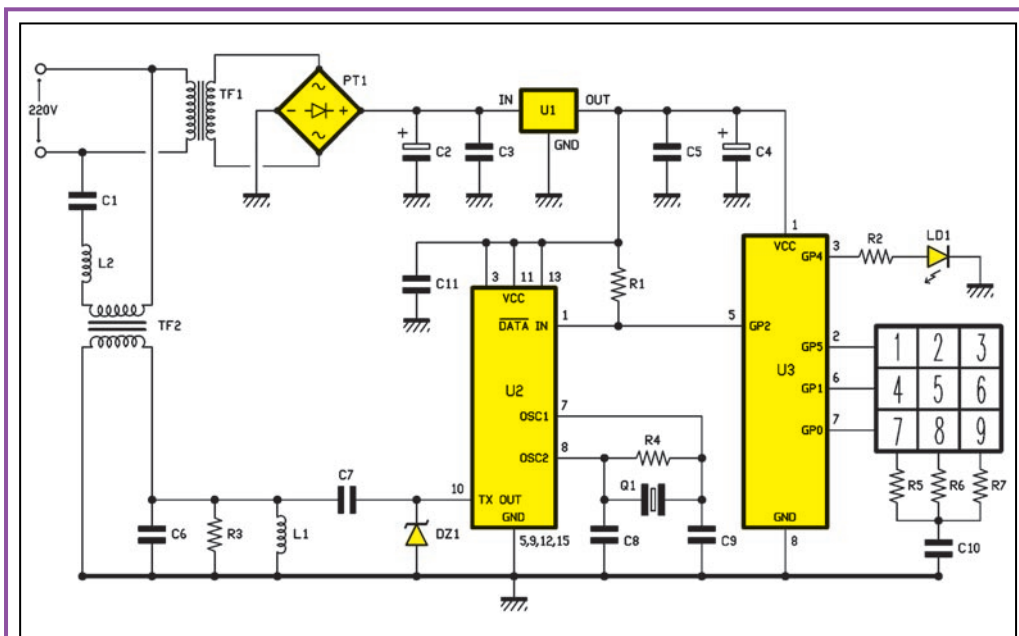

Figure 9 : Schéma électrique du transmetteur.

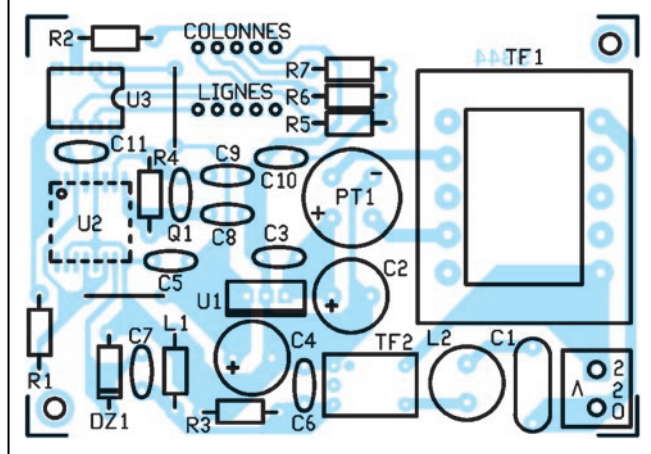

Figure 10 : Schéma d'implantation des composants du transmetteur.

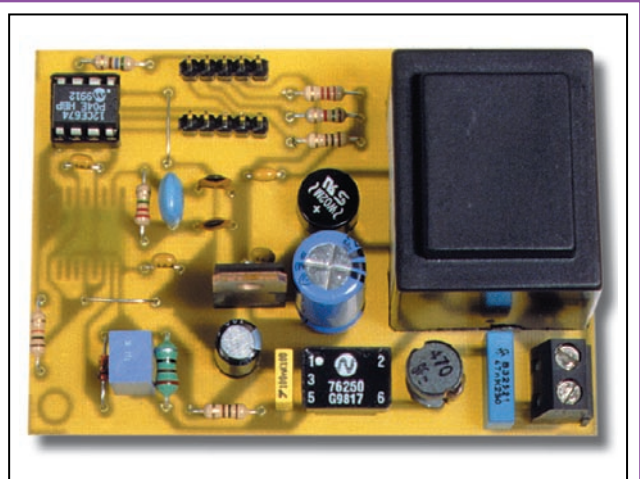

Figure 11 : Photo d'un des prototypes du circuit émetteur.

Le modem RX

Le modem, dans ce cas, fonctionne en réception seulement. Pour garantir qu'il sera toujours prêt à recevoir, sa broche 1 a été placée de façon fixe au niveau logique haut, à l'aide de la résistance de pull-up R5.

En fait, lorsque "data-in" est au 0 logique, le modem transmet, par contre, il ne peut recevoir, que si la broche 1 est au niveau 1.

A part ces détails, la configuration du TDA5051 est identique à celle vue dans le transmetteur.

L'unique chose qui nous intéresse est que, lorsqu'entre les deux fils du secteur se présente une trame provenant du transmetteur, les impulsions démodulées sont disponibles entre la broche 2 ("data-out") de laquelle elles rejoignent l'entrée du microcontrôleur, par l'intermédiaire du transistor T2.

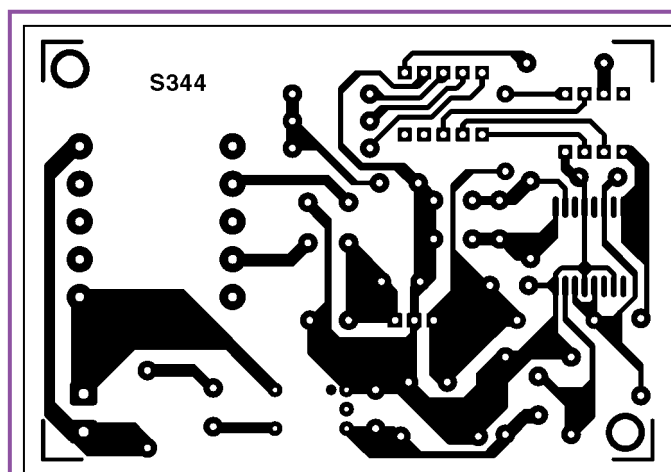

Figure 12 : Dessin, à l'échelle 1 du circuit imprimé du transmetteur.

Le rôle de ce transistor est de matérialiser un inverseur logique. Il sert pour rétablir la phase des signaux pour que le PIC12C672 soit déclenché par le premier front montant du "header". En fait, en l'absence de porteuse, le TDA5051 restitue l'état haut. Par contre, il positionne sa broche 2 à 0, lorsqu'il reçoit les 115 kHz.

GP4 est l'entrée des données démodulées par le modem. GP1, GP2 et GP3 lisent l'état des micro-interrupteurs de DS1 et GP0 reçoit l'information, donnée en fonction du positionnement du trimmer R12, concernant le mode de fonctionnement de la sortie (bistable ou monostable).

Liste des composants de l'émetteur

R1 = 10 kΩ	C6 = 100 nF 63 V polyester	Q1 = Résonateur 7,37 MHz
R2 = 560 Ω	C7 = 1 μF 63 V polyester	PT1 = Pont redresseur 220 V 1 A
R3 = 100 Ω	C8 = 33 pF céramique	TF1 = Transfo 220 V / 15 V pour ci
R4 = 2,2 MΩ	C9 = 33 pF céramique	TF2 = Transfo de couplage 1/1
R5 = 100 Ω	C10 = 100 nF multicouche	TST = Clavier 9 touches avec LED
R6 = 1,5 kΩ	C11 = 100 nF multicouche	
R7 = 2,2 kΩ	L1 = Self 22 μH	
C1 = 47 nF 250 V polyester	L2 = Self 47 μH	
C2 = 1000 μF 25 V électrolytique	DZ1 = Zener 6,8 V	
C3 = 100 nF multicouche	U1 = Régulateur 7805	
C4 = 100 μF 25 V électrolytique	U2 = Intégré TDA5051A	
C5 = 100 nF multicouche	U3 = μC PIC12CE674-MF344	
		Divers :
		1 Support 2 x 4 broches
		1 Bornier 2 pôles
		2 x 5 Picots en bande sécable
		1 Circuit imprimé réf. S344

Le choix du mode s'effectue à l'aide d'un trimmer, afin de permettre l'utilisation d'une seule ligne E/S.

Ce trimmer permet donc de définir le fonctionnement de la sortie en question aussi bien que le temps d'utilisation en cas de fonctionnement monostable.

Le mécanisme utilisé par le microcontrôleur pour savoir comment activer le relais de sortie est le même que celui utilisé dans bon nombre de nos projets. Il consiste, par des impulsions fournies sur la broche 7, dans le contrôle du temps de décharge du condensateur C12, alimenté et déchargé par le trimmer R12.

En tournant le curseur entièrement dans le sens horaire, donc en insérant la résistance maximale, c'est le mode monostable qui est validé avec des intervalles d'environ 0,5 seconde.

En déplaçant le curseur du trimmer vers le côté opposé, on réduit ainsi la résistance en série avec le condensateur (donc le temps de charge/décharge) et on règle une durée de temporisation du relais d'environ 20 secondes.

Cela dit, passons à l'analyse du dip-switch DS1, qui est constitué de 4 micro-interrupteurs dont 3 sont effectivement utilisés avec lesquels on sélectionne l'identification de l'unité.

Le tableau visible en figure 6, explique le positionnement des micro-interrupteurs et les numéros d'identification correspondants. En ce qui concerne le fonctionnement global du programme, nous voyons qu'après l'initialisation des E/S, le programme prin-



Figure 13 : Les signalisations de la LED

L'interface avec l'utilisateur est composée du clavier, à l'aide duquel il est possible d'effectuer les opérations d'apprentissage du code et l'envoi des commandes et d'une diode LED (LD1), incorporée dans ce même clavier.

Cette diode LED permet de donner, sous forme de clignotements différents, les indispensables informations de fonctionnement.

Voyons en résumé leurs significations.

Clignotement initial = A la mise en service, un long clignotement est émis (2 secondes), durant lesquelles la touche 9 peut être appuyée, pour entrer dans la procédure d'apprentissage.

Clignotement rapide = Se manifeste après la transition de la mise en service (indépendamment du fait que l'on se trouve en apprentissage ou en fonctionnement normal). Sortie de la procédure d'apprentissage du code, si on compose un code erroné, le mode d'envoi des commandes est abandonné.

Clignotement unique d'une seconde = Il est émis après l'introduction du premier chiffre du code d'accès, lorsqu'on tente d'entrer dans l'envoi des commandes.

Clignotement bref unique = Il est émis, durant le mode d'envoi des commandes, pour confirmer la pression d'une touche. Il accompagne également la frappe d'une touche durant l'introduction du code d'accès.

Deux clignotements brefs = Durant l'apprentissage, suivent la pression de chaque touche.

cipal tourne en boucle et ne fait rien d'autre qu'attendre l'arrivée du code de tête (header) de la trame à recevoir, qui doit être invariablement 10101010.

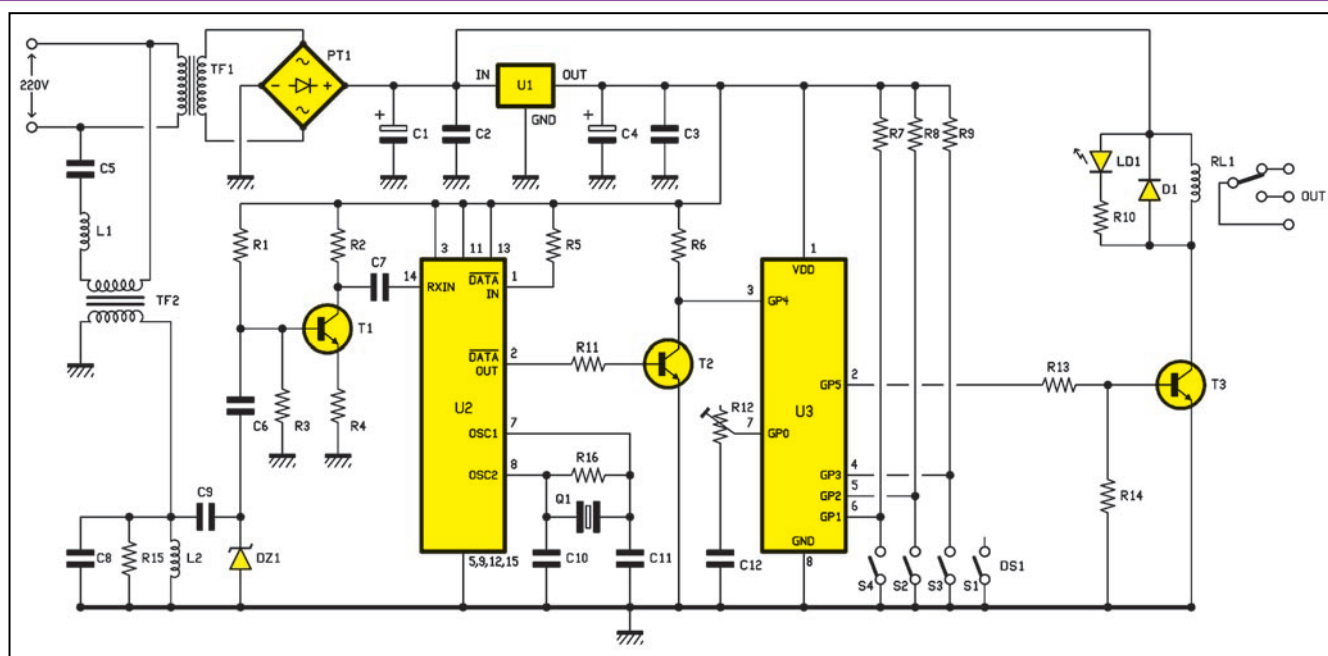

Figure 14 : Schéma électrique du récepteur.

Après avoir reconnu le code "header", c'est la partie restante de la trame qui est lue.

On effectue pour cela une opération OR (OU) exclusif entre le premier octet (header) et le second. Le résultat est comparé avec la checksum (le troisième octet).

Si la comparaison est positive, cela veut dire que les données prélevées de la sortie du modem correspondent bien à une commande valide. Dans le cas contraire, il s'agit d'informations erronées ou affectées de trop de parasites.

Dans le premier cas, le programme contrôle que les deux "nibbles" de 4

bits sont identiques entre eux et égaux au positionnement des broches 4, 5, 6 (qui identifient le canal).

On ajoute un état logique fixe comme quatrième bit (0, équivalant au bit le plus significatif transmis par le TX). Si la comparaison donne un résultat positif, on active la routine de commande du relais.

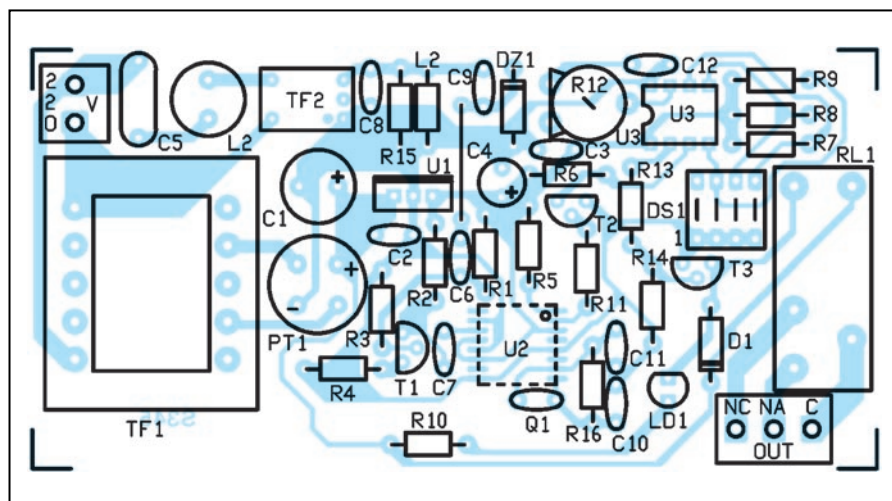

Figure 15: Schéma d'implantation des composants du récepteur.

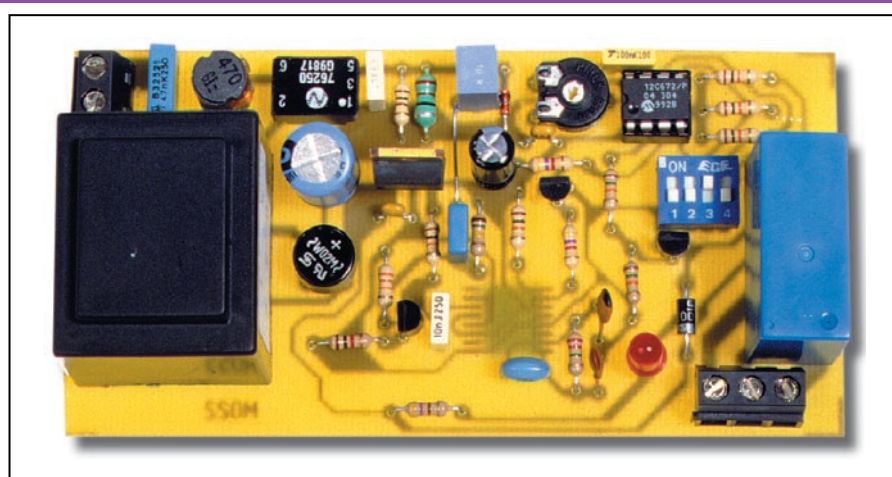

Figure 16: Photo d'un des prototypes du circuit récepteur.

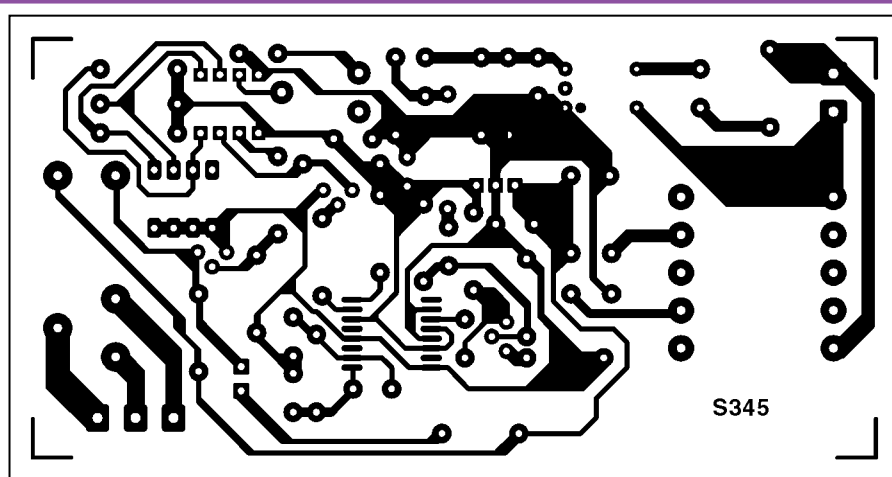

Figure 17: Dessin, à l'échelle 1 du circuit imprimé du récepteur.

Liste des composants du récepteur

R1	=	150 kΩ
R2	=	10 kΩ
R3	=	33 kΩ
R4	=	1 kΩ
R5	=	10 kΩ
R6	=	4,7 kΩ
R7	=	10 kΩ
R8	=	10 kΩ
R9	=	10 kΩ
R10	=	470 Ω
R11	=	4,7 kΩ
R12	=	4,7 kΩ trimmer horiz.
R13	=	15 kΩ
R14	=	15 kΩ
R15	=	100 Ω
R16	=	2,2 MΩ
C1	=	1 000 μF 25 V électrolytique
C2	=	100 nF multicouche
C3	=	100 nF multicouche
C4	=	100 μF 25 V électrolytique
C5	=	47 nF polyester
C6	=	10 nF 63 V polyester
C7	=	10 nF 63 V polyester
C8	=	100 nF 63 V polyester
C9	=	1 μF 63 V polyester
C10	=	33 pF céramique
C11	=	33 pF céramique
C12	=	100 nF 63 V polyester
L1	=	Self 47 μH
L2	=	Self 22 μH
D1	=	Diode 1N4007
DZ1	=	Zener 6,8 V
T1	=	NPN BC547B
T2	=	NPN BC547B
T3	=	NPN BC547B
U1	=	Régulateur 7805
U2	=	Intégré TDA5051A
U3	=	μC PIC12C672-MF345
Q1	=	Résonateur 7,37 MHz
PT1	=	Pont redresseur 220 V 1 A
DS1	=	Dip-switch 4 micro-inters
RL1	=	Relais 12 V 1 RT
LD1	=	LED rouge 5 mm
TF1	=	Transformateur 220 V / 15 V pour ci
TF2	=	Transformateur de couplage 1/1
Divers:		
1		Support 2 x 4 broches
1		Bornier 2 pôles
1		Bornier 3 pôles
1		Circuit imprimé réf. S345

Si le mode impulsions a été sélectionné, GP5 repasse au niveau bas après un temps présélectionné. Par contre, si on a opté pour le mode bistable, le relais reste activé. Il sera désactivé par l'arrivée d'une commande identifiée par le programme.

Il faut noter une observation utile pour une utilisation correcte du système : le trimmer R12 n'est lu qu'à l'initialisation. Donc, immédiatement après la mise en service du récepteur. Pour cette raison, toute modification de la valeur du trimmer effectuée durant le fonctionnement, n'est pas prise en compte.

Un changement de la position du trimmer ne peut être pris en considération par le programme que si le récepteur est d'abord éteint puis rallumé.

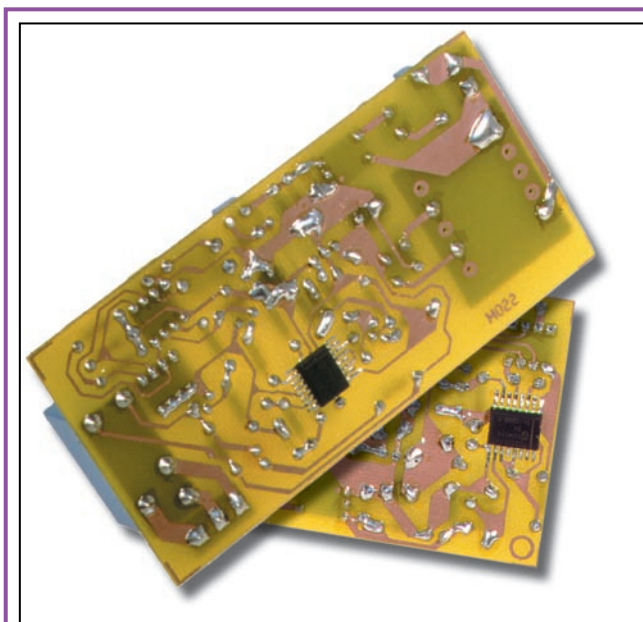

Figure 18 : Le TDA5051 de la société Philips est un composant CMS. Dans notre projet, il est monté du côté cuivre pour en faciliter la soudure. A ce propos, nous vous invitons à apporter le maximum d'attention durant le montage, afin d'éviter surchauffe et courts-circuits éventuels.

La réalisation pratique

Après avoir analysé l'unité de transmission et celle de réception, il ne nous reste plus qu'à passer à la partie pratique de la réalisation.

Avant tout, il faut préciser que la télécommande à courant porteur, dans sa configuration minimale, est composée d'un émetteur et d'au moins un récepteur. Toutefois, les récepteurs peuvent être au nombre de 8. Vous pouvez donc réaliser le nombre de récepteurs convenant à votre application.

Après avoir réalisé ou vous être procuré le circuit imprimé du TX et le nombre désiré de circuits imprimés du RX et après avoir réuni les composants donnés dans les listes, il ne reste plus qu'à souder les composants !

La première chose à faire, est de monter les TDA5051, qui sont des composants CMS. De ce fait, ils sont soudés du côté piste des circuits imprimés. Comme toujours pour ce type de circuits, il faut agir vite, avec un fer à souder très propre, à panne fine. Commencer par une patte et régler la position du circuit intégré. Souder alors la patte opposée, puis toutes les autres pattes en alternant pour ne pas surchauffer le substrat (voir figure 18).

Pour chacun des modules, aidez-vous du schéma d'implantation des compo-

sants et des photos les accompagnant (figures 10 et 11 pour l'émetteur et figures 15 et 16 pour le récepteur).

Poursuivez le montage par la mise en place des composants restants, en commençant par les diodes et les résistances.

Installez le trimmer (sur le RX) et les supports des circuits intégrés, en prenant soin de les orienter comme cela est clairement représenté sur les dessins, puis installez le dip-switch à 4 micro-interrupteurs, uniquement sur le récepteur.

Passez aux condensateurs (attention au sens des électrolytiques), aux transistors et aux quartz.

Connectez les deux régulateurs 7805 et les ponts redresseurs, puis installez l'un après l'autre les éléments restants pour terminer par les transformateurs d'alimentation, tous les deux d'un modèle 1 VA.

Quant aux transformateurs d'isolement (TF2), se sont des modèles de rapport 1/1 avec une impédance de 1 000 ohms à 115 kHz.

Pour pouvoir brancher le clavier, il faut d'abord souder deux morceaux de barrettes sécables de 5 picots, au pas de 2,54 mm, aux emplacements "LIGNES" et "COLONNES" de l'émetteur.

Le clavier adhésif avec la LED incorporée est raccordé à l'aide de deux connecteurs 5 points femelles à fixer sur les câbles en nappe.

A ce propos, rappelez-vous que les lignes sont les contacts près de C10 et C11 et les colonnes ceux près du bord de la platine.

En ce qui concerne le câble plat, celui avec le rond bleu est celui des lignes, l'autre (adhésif jaune) est la connexion des colonnes et le la LED interne.

Une fois les soudures terminées et après avoir vérifié que tous les composants se trouvent placés convenablement, reliez un câble d'alimentation terminé par une fiche secteur à chacun des borniers 220 volts.

Pour l'instant, ne raccordez pas ces fiches dans les prises du secteur.

Prenez les microcontrôleurs et introduisez-les dans leur support respectif en faisant attention de ne pas plier les broches et en faisant coïncider leur repère de positionnement avec celui du support (voir figures 10 et 15). Evidemment, placez le PIC12CE674-MF344 sur l'émetteur et le PIC12C672-MF345 sur le récepteur. Une inversion empêcherait tout fonctionnement du système.

A présent, tout est prêt pour l'utilisation, étant donné qu'aucune mise au point n'est nécessaire.

L'unique chose à faire est de choisir le numéro d'identification des récepteurs, en se référant au tableau de la

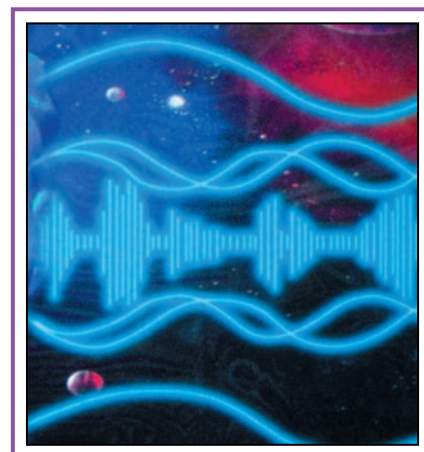

figure 6 en agissant sur les micro-interrupteurs 2, 3 et 4 de DS1.

Cela fait, placez chaque unité dans deux pièces différentes de l'appartement ou dans deux bureaux différents. Chaque unité doit reposer sur une surface non conductrice. Raccorder chaque cordon secteur sur une prise bien évidemment différente.

La distance couverte par le système varie entre 50 et 100 mètres et il faut rappeler que les commandes ne peuvent en aucun cas dépasser le compteur ou les disjoncteurs différentiels. C'est la raison pour laquelle le système doit être utilisé dans la même enceinte, sur l'installation électrique alimentée par le même compteur.

La programmation du code

Après avoir alimenté les unités, il faut programmer le code pour le transmetteur. Pour cela, après avoir inséré la fiche secteur et avant que la LED du clavier ne s'allume la première fois, appuyez la touche 9 et maintenez-la appuyée jusqu'à ce que cette même diode se mette à clignoter rapidement.

Relâchez la touche et attendez que la LED s'éteigne. Vous pouvez maintenant

entrer, l'un après l'autre, les quatre chiffres désirés pour former le code. Attendez, après chaque pression sur une touche, les deux clignotements de confirmation de la LED.

Après le dernier chiffre entré, le transmetteur sort tout seul de la procédure, sauvegarde le code et, avec un clignotement rapide, confirme qu'il est prêt pour un fonctionnement normal.

Pour vérifier que tout est en ordre, tapez sur le clavier votre code, toujours un chiffre à la fois et en attendant la confirmation matérialisée par un bref clignotement de la LED.

Après l'introduction du quatrième chiffre, la diode LED doit émettre deux clignotements brefs et demeurer éteinte.

Le clavier est débloqué et on a accès aux commandes.

A présent, appuyez la touche assignée au récepteur et vérifiez que le relais de ce dernier est activé suivant le mode choisi selon la position du trimmer.

En agissant sur la touche 9, on sort de la procédure et on réactive la protection (reprise du clignotement rapide).

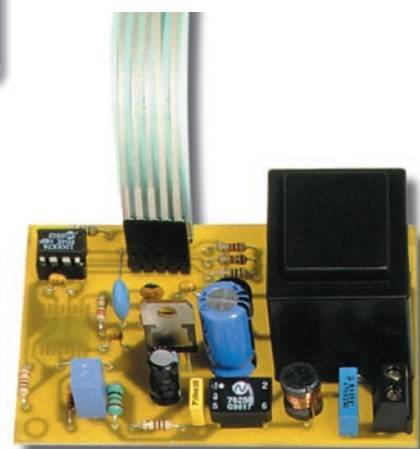

Pour conclure

Ce système à un émetteur et huit récepteurs semble, certes, plus coûteux qu'un système à un émetteur et un récepteur à 8 canaux. Si on y regarde à deux fois, ce n'est pas obligatoirement vrai. Dans un système à 8 récepteurs, il est possible de placer chaque récepteur très près de la charge à commander. Dans le cas du courant porteur, c'est particulièrement intéressant car l'alimentation du récepteur et de la charge provient de la même ligne 220 volts. Par ailleurs, il devient inutile de tirer des câbles entre le relais et sa charge d'où gain de temps et grande facilité de mise en œuvre.

Malgré cela, et pour différentes raisons, certains préféreront un système classique comprenant un seul récepteur 8 canaux. Comme nous ne reculons devant aucun sacrifice, nous vous proposerons donc cette option dans notre prochain numéro !

◆ F. C

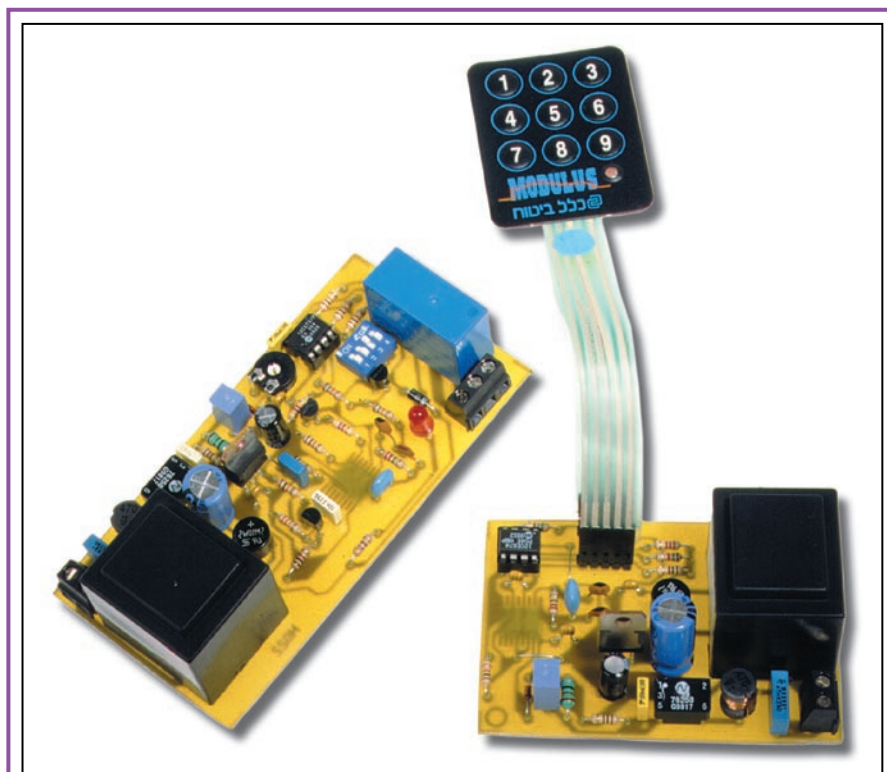

Figure 19 : Une vue des prototypes terminés, prêts à l'emploi. Avant l'utilisation, il convient de doter les deux unités d'un câble secteur terminé par une fiche mâle et de les placer sur un plan en matériau isolant.

Coût de la réalisation*

Tous les composants visibles sur la figure 10 pour réaliser l'émetteur EF.344 de cette télécommande à courant porteur, y compris le circuit imprimé sérigraphié, le microcontrôleur MF344 et le clavier 9 touches : 470 F. Le circuit imprimé seul : 30 F. Le microcontrôleur pré-programmé seul : 130 F.

Tous les composants visibles sur la figure 15 pour réaliser le récepteur EF.345 de cette télécommande à courant porteur, y compris le circuit imprimé sérigraphié et le microcontrôleur MF345 : 420 F. Le circuit imprimé seul : 40 F. Le microcontrôleur pré-programmé seul : 130 F.

* Les coûts sont indicatifs et n'ont pour but que de donner une échelle de valeur au lecteur. La revue ne fournit ni circuit ni composant. Voir les publicités des annonceurs.

Pour le contrôle et l'automatisation industrielle, une vaste gamme parmi les centaines de cartes professionnelles



MPS 051



Si vous envisagez de commencer à vous servir de μP économiques et puissants, c'est l'article qu'il vous faut. Il vous permet de travailler avec le puissant μP 89C2051; 89C4051 de ATMEL à 20 broches qui a 4K de FLASH intérieure et qui est un code compatible avec la famille très célèbre 8051. Il sert aussi bien de **In-Circuit Emulator** que de Programmeur de FLASH de l' μP . Il comprend l'assemblé Free-Ware.

MP PIK

Programmeur, à Bas Prix, pour μP PIC ou pour MCS51 et Atmel AVR. Il est de plus à même de programmer



MP AVR-51

les EEPROM sérielles en IIC, Microwire et SPI. Fourni avec logiciel et alimentateur de réseau.

BASCOM

Voici le tool de développement Windows le plus complète et le plus économique pour travailler avec le μP ATMEL. Le **BASCOM** (dans notre page Web le démo est disponible) génère immédiatement le code machine compact. Cet tool de développement est disponible en plusieurs versions soit pour les μP de la fam. 8051 que pour les RISC AVR. Le compilateur BASIC est compatible avec le Microsoft QBASIC avec en plus des commandes spécialisées pour la gestion de l'I²C-BUS; 1WIRE; SPI; des Displays LCD, etc... Il incorpore un Simulateur sophistiqué pour le Debugger Symbolique au niveau de source BASIC du programme. Même pour ceux qui s'y mettent pour la première fois, travailler avec une moopouce n'a jamais été aussi simple, économique et rapide.

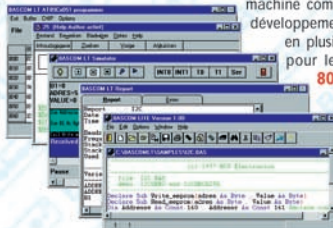

PCC A26

Faire de l'automatisation avec l'ordinateur n'a jamais été aussi simple. Interface H/S pour piloter le hardware extérieur, à haute vitesse, par la porte parallèle de l'ordinateur. Il gère aussi les ressources de Interrupt extérieures et permet de pouvoir travailler avec des langages évolués de type Visual BASIC, C, PASCAL, etc. aussi bien en DOS qu'en Windows.



SIMEPROM-01B

Simulateur pour EPROM 2716.....27512,

SIMEPROM-02/4

Simulateur pour EPROM 2716.....27C040.



GPC® F2

General Purpose Controller 80C32

Un kit est disponible pour ceux qui souhaitent travailler avec la famille 8051. Vous sont proposés non seulement un grand nombre de programmes Demo, mais aussi les manuels des cartes, les schémas électriques, divers exemples de programmes, etc. Toutes les informations sont disponibles en Italien et en Anglais sur deux sites différents de façon à faciliter la liaison.

http://www.grifo.it/OFFER/uk_F2_kit.htm

http://www.grifo.com/OFFER/uk_F2_kit.htm

A ceux qui recherchent des exemples de programmation simples qui utilisent des solutions à bas prix, nous signalons les adresses suivantes :

http://www.grifo.it/OFFER/uk_TIO_kit.htm

http://www.grifo.com/OFFER/uk_TIO_kit.htm

Le kit contient un Circuit Imprimé GPC® F2; 2 PROM programmées; quartz de 11.0592 MHz; Disquette avec manuel, schémas, monitor MO52, exemples, etc.



GPC® 154

84C15 avec un quartz de 20MHz code compatible Z80; jusqu'à 512K RAM; jusqu'à 512 K EPROM ou FLASH; E² série; RTC avec batterie au lithium; connecteur batterie au lithium extérieure; 16 lignes de I/O; 2 lignes série: une ligne RS 232 plus une autre RS 232 ou RS 422-485 Watch-Dog; Timer; Counter; etc. Le système opératif FGSDOS programme directement la FLASH de bord. Vaste choix des langages à haut niveau comme PASCAL, NSB, C, BASIC, etc.

GPC® 884

AMD 188ES (core de 16 bits compatible avec Ordinateur) de 26 ou 40 MHz de la Série 4 de 5x10 cm. Comparez les caractéristiques et le prix avec la concurrence. 512K RAM avec circuit de Back-up à l'aide d'une batterie au lithium; 512K FLASH; Horloge avec batterie au lithium; E² série jusqu'à 8K; 3 contacteurs de 16 bits; Générateur d'impulsions ou PWM; Watch-Dog; Connecteur d'expansion pour Abaco® I/O BUS; 16 lignes de I/O; 2 lignes de DMA; 11 lignes de A/D convertir de 12 bits; 2 lignes série en RS 232, RS 422 ou RS 485; etc. Programme directement la FLASH de bord avec le programme utilisateur Différents tools de développement logiciel dont Turbo Pascal ou bien tool pour Compilateur C de Borland fourni avec le Turbo Debugger ROM-DOS, etc.



K51 AVR

Grâce à la carte K51-AVR, vous pouvez expérimenter les différents dispositifs gérables en I²C-BUS et découvrir les performances offertes par les CPU de la famille 8051 et AVR, surtout en liaison avec au compilateur BASCOM. De nombreux exemples et data-sheet disponibles sur notre site.



KIT Afficheur

Cette série de modules display est née pour satisfaire les multiples demandes permettant de pouvoir gérer un display alphanumérique ou numérique, en n'utilisant que 2 lignes TTL. Elle est également disponible en imprimante ou en Kit. De très nombreux programmes d'exemples sont disponibles sur notre site.



PASCAL

Environnement de développement intégré PASCAL pour le secteur Embedded. Il génère un excellent code optimisé qui prend très peu d'espace. Il comprend également l'Editor et suit les règles syntaxiques du Turbo PASCAL de Borland. Il permet de mélanger des sources PASCAL avec des Assemblers. Il est disponible dans la version utilisant les cartes Abaco® pour CPU Zilog Z80, Z180 et dérivés: famille Intel x188 et Motorola MC68000



3 ans de garantie

UEP 48

Programmeur universel 48 broches ZIF. Pour les circuits DIL de type EPROM, série E2, FLASH, EEPROM, GAL, μP ect... Aucun adaptateur n'est nécessaire. Il est doté d'un logiciel, d'une alimentation extérieure et d'un câble de connexion au port parallèle de l'ordinateur.

GPC® x94

Contrôleurs en version relais comme R94 ou avec transistors comme T94. Ils font partie de la Série M et sont équipés du magasin de barre à Omega. 9 lignes d'entrées optocouplées et 4 Darlington optocouplés de sortie de 3A ou relais de 5A; LED de visualisation de l'état des I/O; ligne série RS 232, RS 422, RS 485 ou current loop; horloge avec batterie au Lithium et RAM tamponnée; E² série; alimentateur switching incorporé; CPU 89C4051 avec 4K FLASH. Plusieurs tools de développement logiciel comme Bascom-LI, Ladder, etc. représentent le choix optimal. Un programme de télécontrôle il est aussi disponible parmi ALB et il est géré directement de la ligne série de l'ordinateur. Plusieurs exemples sont également fournis.

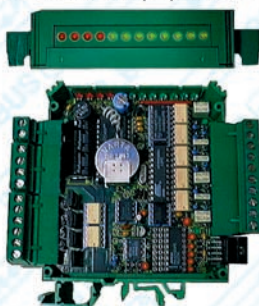

QTP 03

Quick Terminal Panel - 3 Touches.

Vous pouvez enfin doter aussi vos applications les plus économiques d'une interface Utilisateur optimale. Il semble un display série normal, mais au contraire il s'agit d'un terminal vidéo complet. Si vous avez besoin de touches en plus, la QTP 4x6 gère jusqu'à 24 touches. Disponible avec display LCD rétroéclairé ou fluorescent dans les formats 2x20; 4x20 ou 2x40 caractères; 3 touches extérieures; ou clavier 4x6; Buzzer; ligne série que l'on peut configurer au niveau TTL ou RS232; E² capable de contenir 100 messages, etc.

3 ans de garantie

EP 32

Programmeur Universel Economique pour EPROM, FLASH, EEPROM. Grâce à des adaptateurs adéquats en option, il programme aussi GAL, μP , E² en série, etc. Il comprend le logiciel, l'alimentateur extérieur et le câble pour la porte parallèle de l'ordinateur.



QTP G28

Quick Terminal Panel LCD Graphique

Panneau opérateur professionnel, IP65, avec display LCD rétroéclairé. Alphanumérique 30 caractères par ligne sur 16 lignes; Graphique de 240x128 pixels. 2 lignes série et CAN Controller isolées d'un point de vue galvanique. Poches de personnalisation pour touches, LED et nom du panneau 28 touches et 16 LED Buzzer; alimentateur incorporé.

Compilateur Micro-C

DDS Micro-C. Grand choix de Tools, à bas prix, pour le Développement Logiciel pour les μP de la fam. 68HC08, 6809, 68HC11, 68HC16, 8080, 8085, 8086, 8096, Z8, Z80, 8051, AVR, etc. Vous trouverez des assembleurs, des compilateurs C, des Monitors debugger, des Simulateurs, des Désassembleurs, etc. Demandez la documentation

LADDER-WORK

Compilateur LADDER bon marché pour cartes et Micro de la fam. 8051. Il crée un code machine efficace et compact pour résoudre rapidement toute problématique. Vaste documentation avec exemples. Idéal également pour ceux qui veulent commencer. Outils de développement à partir de



40016 San Giorgio di Piano (BO) - Via dell'Artigiano, 8/6
Tel. +39 051 892052 (4 linee r.a.) - Fax +39 051 893661

E-mail: grifo@grifo.it - Web au site: <http://www.grifo.it> - <http://www.grifo.com>

GPC® grifo® sont des marques enregistrées de la société grifo®

grifo®
ITALIAN TECHNOLOGY

La programmation des PIC16F876

de la théorie à la pratique

Maintenant que nous avons terminé la présentation des programmes d'exemples écrits en assembleur, il est temps de passer à la réalisation de programmes exploitant la puissance et la simplicité offertes par le langage BASIC.

Vous noterez certainement que ces listings simples se commentent tous seuls par rapport aux routines écrites en assembleur.

Avec une connaissance minimum de la langue anglaise, il est en effet possible de "lire" un programme basic et de comprendre comment il fonctionne. En anglais, en effet, "GOTO" (GO TO...) veut dire "aller à..." et c'est l'instruction pour effectuer un saut à n'importe quel point du programme. "IF... THEN..." veut dire "si... alors..." et le microcontrôleur, lorsqu'il rencontre cette instruction, exécute ce qui est indiqué après "THEN" – et avant un éventuel "ENDIF" (fin du si) – seulement si la condition comprise entre "IF" et "THEN" est valide.

Chaque instruction basic pourrait donc être expliquée dans ces termes, mais le but de notre cours est de vous faire



acquérir une certaine maîtrise des différents langages de programmation et non de vous faire apprendre par cœur le sens de chaque instruction des différents langages. Nous allons donc, comme pour les programmes écrits en assembleur, analyser un par un les sources présentées.

BASIC_01.BAS

Ce programme simple nous permet de faire clignoter l'afficheur à 7 segments présent sur la carte de test.

La première opération consiste à initialiser le port C du microcontrôleur en définissant toutes les lignes utilisées en sorties grâce à

l'instruction basic OUTPUT (sortie).

Le véritable programme commence alors. Il est constitué d'une boucle qui, à partir de l'étiquette START (départ),

met continuellement sur le port C, d'abord le nombre 255 (toutes les sorties au niveau logique haut) puis, à des intervalles d'une demi-seconde, le nombre 0 (extinction de tous les segments). L'intervalle de temps entre l'allumage et l'extinction est défini par l'instruction "PAUSE 500". (Nous vous rappelons que le nombre après l'instruction "PAUSE" représente le temps d'attente exprimé en millisecondes).

BASIC_02.BAS

Ce programme allume un segment de l'afficheur à 7 segments à la fois.

Après avoir initialisé le port C, à travers l'instruction OUTPUT, une variable appelée "DATA" (données), définie au début du programme comme une variable du type byte ("DATA VAR BYTE"), est utilisée. Cette variable est d'abord mise à 1. L'instruction "PORTC = DATA" transfère donc cette valeur sur le port C, provoquant ainsi l'allumage du segment de l'afficheur correspondant à la patte "PORTC.0".

Après un retard d'une demi-seconde, l'instruction: "DATA = DATA << 1" obtient pour résultat de décaler d'une position à gauche la valeur de la variable "DATA". Puisque "DATA" contenait le nombre binaire 00000001, après cette instruction "DATA" contiendra le nombre 00000010.

Le programme revient à l'étiquette "START" par "GOTO START" et donc ce nombre binaire est transféré au port C, obtenant ainsi l'allumage du segment de l'afficheur relié à la patte "PORTC.1".

Le programme continue de cette façon en allumant séquentiellement tous les segments de l'afficheur.

Cependant, lorsqu'il arrive au dernier bit, c'est-à-dire quand "DATA" contient le nombre 10000000, une dernière rotation de données ferait disparaître le 1 de cette dernière. C'est la raison pour laquelle, lorsque l'on a cette rotation, et que donc "DATA" contient le nombre 00000000, le bloc conditionnel contenu entre les instructions "IF" et "ENDIF" entre en jeu. Quand "DATA" vaut 0, le programme l'impose égal à 1, permettant ainsi de revenir exactement aux conditions de départ, avec l'allumage du premier segment de l'afficheur.

BASIC_03.BAS

Ce programme montre comment vous pouvez générer une onde carrée, à une certaine fréquence, sur une patte du microcontrôleur.

Si cette patte est reliée à un buzzer, comme sur la carte de test, cela vous permettra d'entendre ce dernier émettre un son d'une certaine tonalité.

Le programme est très simple: après avoir défini la patte à utiliser comme sortie (dans notre cas il s'agit de la patte "PORTA.3", à laquelle est relié, au moyen d'un transistor, un petit buzzer), le programme se limite à imposer alternativement un niveau logique haut ("PORTA.3 = 1") et un niveau logique bas ("PORTA.3 = 0") espacés d'un intervalle de temps défini par l'instruction "PAUSEUS 100". Cette instruction se différencie de "PAUSE" puisque le temps n'est

```

;*****
;***          ELM COURS PIC 16C876          ***
;***          BASIC_01.BAS                  ***
;***          CLIGNOTEMENT DE L’AFFICHEUR 7 SEGMENTS ***
;*****

          ADCON1 = %00000110
          OUTPUT PORTC.0
          OUTPUT PORTC.1
          OUTPUT PORTC.2
          OUTPUT PORTC.3
          OUTPUT PORTC.4
          OUTPUT PORTC.5
          OUTPUT PORTC.6
          OUTPUT PORTC.7

START:
          PORTC = 255
          PAUSE 500
          PORTC = 0
          PAUSE 500
          GOTO START

```

```

;*****
;***          ELM COURS PIC 16C876          ***
;***          BASIC_02.BAS                  ***
;***          AFFICHAGE DES 7 SEGMENTS, SEGMENT PAR SEGMENT ***
;*****

          DATA VAR BYTE
          ADCON1 = %00000110
          OUTPUT PORTC.0
          OUTPUT PORTC.1
          OUTPUT PORTC.2
          OUTPUT PORTC.3
          OUTPUT PORTC.4
          OUTPUT PORTC.5
          OUTPUT PORTC.6
          OUTPUT PORTC.7
          DONNEE = 1

START:
          PORTC = DATA
          PAUSE 500
          DATA = DATA << 1
          IF DATA = 0 THEN
              DATA = 1
          ENDIF
          GOTO START

```

```

;*****
;***          ELM COURS PIC 16C876          ***
;***          BASIC_03.BAS                  ***
;***          GENERATION D’UN SON A 5 KHZ   ***
;*****

          ADCON1 = %00000110
          OUTPUT PORTA.3

START:
          PORTA.3 = 1
          PAUSEUS 100
          PORTA.3 = 0
          PAUSEUS 100
          GOTO START

```

plus exprimé en millisecondes, mais en microsecondes (U pour μ et S pour secondes), ou encore, en millionnièmes de seconde.

Dans notre programme, nous avons le niveau haut et le niveau bas de l'onde carrée qui durent 100 μ s chacun. La période de l'onde sera au total de 200 μ s, et, donc, la fréquence du signal sera de 5 kHz, étant donné qu'elle est l'inverse de la période.

BASIC_04.BAS

Ce programme permet de faire apparaître une inscription sur l'afficheur à LCD présent dans la carte de test.

L'opération d'écriture des messages sur un LCD est nettement simplifiée par l'utilisation du compilateur PicBasic. Ce dernier dispose, en effet, d'une instruction spéciale appelée "LCDOUT". Cette instruction permet, soit d'écrire directement les phrases sur l'afficheur, soit de gérer certaines commandes, comme l'effacement, le passage de la première à la deuxième ligne, le mouvement du curseur et ainsi de suite.

Etant donné, cependant, que le compilateur ne peut, a priori, savoir à quelles pattes du microcontrôleur vous avez relié l'afficheur, vous devrez lui fournir précédemment ces informations.

Avec l'instruction : "DEFINE LCD_DREG PORTB" vous informez le compilateur que les lignes de données de l'afficheur (les pattes DBO à DB7 du LCD) sont reliées au port B.

Les définitions suivantes informent le compilateur que la patte RS de l'afficheur est reliée à la patte RA2 du microcontrôleur, que la patte E de l'afficheur est reliée à la patte RA1 et que la communication entre le microcontrôleur et l'afficheur se produit en utilisant toutes les 8 lignes DBO à DB7.

Enfin, l'instruction : "DEFINE LCD_LINES 2" informe le compilateur que l'afficheur a 2 lignes.

```
;*****
;***          ELM COURS PIC 16C876          ***
;***          BASIC_04.BAS                  ***
;*** VISUALISATION D'UN TEXTE SUR L'AFFICHEUR LCD ***
;*****

DEFINE LCD_DREG PORTB
DEFINE LCD_RSREG PORTA
DEFINE LCD_RSBIT 2
DEFINE LCD_EREG PORTA
DEFINE LCD_EBIT 1
DEFINE LCD_BITS 8
DEFINE LCD_LINES 2

ADCON1 = %00000110

LCDOUT $FE,1
LCDOUT " -ELECTRONIQUE- "
LCDOUT $FE,$C0
LCDOUT " COURS PICBASIC "

STOP
```

Même si nous avons parlé "d'instructions", nous tenons à préciser que ce que le microcontrôleur exécute ne sont pas vraiment des instructions. Ce sont des informations que le compilateur utilisera pour piloter correctement l'afficheur.

L'instruction "LCDOUT \$FE,1" sert à effacer complètement l'afficheur et à mettre le curseur au début de la première ligne.

L'inscription à faire apparaître sur la première ligne de l'afficheur est ensuite envoyée par "LCDOUT "-ELECTRONIQUE-"". Avec la commande "LCDOUT \$FE,\$C0" le curseur est positionné au début de la deuxième ligne et le texte à écrire est envoyé par "LCDOUT " COURS PICBASIC "".

BASIC_05.BAS

Nous avons déjà vu comment le microcontrôleur 16F876 intègre un convertisseur A/D (analogique/digital) à travers lequel vous pouvez lire une valeur de tension présente sur une des entrées analogiques prévues à cet effet.

Sans entrer dans le détail de la configuration de ce convertisseur, déjà traitée dans les cours précédents, nous souhaitons juste vous rappeler que le fonctionnement de ce périphérique est contrôlé par deux registres "ADCON0" et "ADCON1".

Une fois ces deux registres configurés, vous pouvez lire la valeur de la conversion dans un ou deux registres, selon la résolution que vous avez choisie pour le convertisseur.

Puisque, dans notre cas, le convertisseur travaille à 8 bits, la donnée est prélevée dans le registre "ADRESH". Il devient alors très simple de réaliser un programme qui lise la valeur de tension présente sur la patte RAO et la visualise sur l'afficheur.

```
;*****
;***          ELM COURS PIC 16C876          ***
;***          BASIC_05.BAS                  ***
;*** VISUALISATION SUR L'AFFICHEUR LCD      ***
;*** DE LA TENSION RELEVÉE SUR LE TRIMMER   ***
;*****

DEFINE LCD_DREG PORTB
DEFINE LCD_RSREG PORTA
DEFINE LCD_RSBIT 2
DEFINE LCD_EREG PORTA
DEFINE LCD_EBIT 1
DEFINE LCD_BITS 8
DEFINE LCD_LINES 2

ADCON0 = %10000101
ADCON1 = %00001110
LCDOUT $FE,1
LCDOUT "BYE"
PAUSE 1000

START:
LCDOUT $FE,1
ADCON0 = %10000101
LCDOUT #ADRESH
PAUSE 200
GOTO START
```

Une fois que l'afficheur et les registres "ADCON0" et "ADCON1" sont configurés, il suffit, en effet, d'avoir recours à l'instruction "LCDOUT", en utilisant comme argument à visualiser, non plus une série de caractères entre guillemets, mais le registre "ADRESH".

Il convient cependant de préciser que "ADRESH" est un nombre binaire, alors que nous voulons visualiser sur l'afficheur les chiffres qui composent ce nombre pour pouvoir le lire. Admettons, par exemple, que "ADRESH" vaille 10011010, nous devons lire sur l'afficheur le nombre 154, c'est-à-dire l'équivalent décimal de 10011010. Ceci veut dire que le microcontrôleur doit envoyer à l'afficheur les chiffres 1, 5 et 4 successivement. Heureusement, le compilateur basic fait cette opération pour nous en écrivant l'instruction : "LCDOUT #ADRESH", c'est-à-dire en mettant le symbole dièse (#) devant la variable à visualiser.

Chaque chiffre qui compose le nombre décimal est envoyé à l'afficheur, simplifiant, ainsi, énormément l'écriture du programme.

BASIC_06.BAS

Ce programme sert à visualiser, sur l'afficheur 7 segments, des chiffres dont la valeur est incrémentée ou décrémen-tée en appuyant sur les boutons présents sur la carte de test.

Après avoir configuré les lignes du microcontrôleur que vous voulez utiliser, avec, comme d'habitude, les instructions "OUTPUT" et "INPUT", la variable "DATA" est initialisée à 0. Puis la sous-routine "VISU" est appelée à travers l'instruction "GOSUB".

Cette routine sert à piloter correctement l'afficheur 7 segments, c'est-à-dire qu'elle fait correspondre à chaque valeur de "DATA" l'allumage correct des segments en mesure de former ce chiffre déterminé.

Le programme commence à l'étiquette "START".

On teste d'abord si le bouton P2 est pressé, en utilisant l'instruction : "IF PORT.4 = 0 THEN...". Si la condition est vérifiée, c'est-à-dire si le bouton est pressé, on va vérifier la valeur de la variable "DATA". Si "DATA" est inférieure à 9 ("IF DATA < 9 THEN..."), on peut l'incrémenter ("DATA = DATA +1"). Et vice-versa si la condition n'est pas vérifiée (c'est-à-dire si "DATA" vaut 9), on ne l'incrémente pas.

On teste ensuite, de la même façon, l'état du bouton P1, décrémentant "DATA" dans le cas où elle ne serait pas encore arrivée à 0.

Enfin, la sous-routine de visualisation est appelée pour reporter sur l'afficheur la valeur de la variable "DATA" et le programme peut revenir à l'étiquette start.

```

;*****
;***          ELM COURS PIC 16C876          ***
;***          BASIC_06.BAS                  ***
;*** GESTION DE POUSSOIRS COMME MONTEE ET DESCENTE ***
;*** AVEC VISUALISATION SUR L'AFFICHEUR 7 SEGMENTS ***
;*****

          ADCON1 = %00000110
          OUTPUT PORTC.0
          OUTPUT PORTC.1
          OUTPUT PORTC.2
          OUTPUT PORTC.3
          OUTPUT PORTC.4
          OUTPUT PORTC.5
          OUTPUT PORTC.6
          OUTPUT PORTC.7
          INPUT PORTA.4
          INPUT PORTA.5

DATA VAR BYTE
          DATA = 0
          GOSUB VISU

START:
          IF PORTA.4 = 0 THEN
              IF DATA < 9 THEN
                  DATA = DATA +1
              ENDIF
          ENDIF
          IF PORTA.5 = 0 THEN
              IF DATA > 0 THEN
                  DATA = DATA -1
              ENDIF
          ENDIF

          GOSUB VISU

```

```

          PAUSE 200
          GOTO START

VISU:
          IF DATA = 0 THEN
              PORTC = %10111110
          ENDIF
          IF DATA = 1 THEN
              PORTC = %00011000
          ENDIF
          IF DATA = 2 THEN
              PORTC = %01110110
          ENDIF
          IF DATA = 3 THEN
              PORTC = %01111010
          ENDIF
          IF DATA = 4 THEN
              PORTC = %11011000
          ENDIF
          IF DATA = 5 THEN
              PORTC = %11101010
          ENDIF
          IF DATA = 6 THEN
              PORTC = %11001110
          ENDIF
          IF DATA = 7 THEN
              PORTC = %00111000
          ENDIF
          IF DATA = 8 THEN
              PORTC = %11111110
          ENDIF
          IF DATA = 9 THEN
              PORTC = %11111000
          ENDIF

          RETURN

```

LA LIBRAIRIE
ELECTRONIQUE
ET LOISIRS - LE MENSUEL DE L'ELECTRONIQUE POUR TOUS

90 F

+ port 35 F

Ref.: JEA25



Réservés, il y a encore quelques années, aux seuls industriels, les microcontrôleurs sont aujourd'hui à la portée des amateurs et permettent des réalisations aux possibilités étonnantes.

Vous pouvez concevoir l'utilisation des microcontrôleurs de deux façons différentes. Vous pouvez considérer que ce sont des circuits « comme les autres », intégrés à certaines réalisations, et tout ignorer de leur fonctionnement. Mais vous pouvez aussi profiter de ce cours pour exploiter leurs possibilités de programmation, soit pour concevoir vos propres réalisations, soit pour modifier le comportement d'appareils existants, soit simplement pour comprendre les circuits les utilisant.

Pour ce faire, il faut évidemment savoir les programmer mais, contrairement à une idée reçue qui a la vie dure, ce n'est pas difficile. C'est le but de ce Cours.

Utilisez le bon de commande ELECTRONIQUE

SfC pub 02 99 42 52 73 03/2001

BASIC_07.BAS

Nous avons vu précédemment un programme en mesure de générer un son à travers un buzzer relié à une ligne du microcontrôleur. Le compilateur PicBasic met à votre disposition une instruction très puissante pour générer automatiquement une onde carrée sur une patte du microcontrôleur.

Ce programme implémente une variable appelée "HEIGHT" (hauteur) qui sera utilisée à l'intérieur d'une instruction basic particulière, "SOUND" (son).

L'instruction: "SOUND PORTA.3,[HEIGHT,100] est à interpréter de cette façon: elle génère une onde carrée sur la patte RA3, à la fréquence déterminée par "HEIGHT", pour une durée de $100 \times 12 = 1200$ millisecondes, c'est-à-dire un peu plus d'une seconde.

La valeur de "HEIGHT" ne représente pas directement la valeur de la fréquence qui apparaîtra à la sortie du microcontrôleur mais, en utilisant pour ce paramètre les nombres

de 1 à 127, on obtient des fréquences qui vont d'environ 79 Hz à environ 100 Hz.

Le programme génère donc, à travers cette instruction, la note sur le buzzer, après quoi il va tester l'état des boutons. S'il s'avère que l'un est pressé, la sous-routine correspondante ("UP" ou "DOWN") sera exécutée et elle s'occupera d'augmenter ou de diminuer la valeur de la variable "HEIGHT", déterminant ainsi la génération d'un son plus haut ou plus bas.

BASIC_08.BAS

Ce programme permet également de produire un son avec le buzzer de la carte test. La fréquence de ce son est cependant contrôlée à travers la lecture du convertisseur A/D du micro.

```

;*****
;***      ELM COURS PIC 16C876      ***
;***      BASIC_07.BAS              ***
;***      GENERATEUR DE SONS PILOTE PAR POUSSOIRS ***
;*****

HEIGHT VAR BYTE

ADCON1 = %00000110
HAUTEUR = 100

START:
SOUND PORTA.3, [HEIGHT,100]
IF PORTA.4 = 0 THEN UP
IF PORTA.5 = 0 THEN DOWN
GOTO START

UP:
HEIGHT = HEIGHT +1
PAUSE 100
GOTO START

DOWN:
HEIGHT = HEIGHT -1
PAUSE 100
GOTO START
    
```

```

;*****
;***      ELM COURS PIC 16C876      ***
;***      BASIC_08.BAS              ***
;***      GENERATEUR DE SONS VARIABLES ***
;***      PILOTE PAR LE TRIMMER     ***
;*****

SOUND VAR WORD
COUNT VAR BYTE

OUTPUT PORTA.3

ADCON0 = %10000101
ADCON1 = %00001110
COUNT = 0
SOUND = 500

START:
PORTA.3 = 1
PAUSEUS SOUND
PORTA.3 = 0
PAUSEUS SOUND
COUNT = COUNT +1
IF COUNT = 200 THEN TRIMMER
GOTO START

TRIMMER:
SOUND = 50 + (ADRESH *4)
ADCON0 = %10000101
COUNT = 0
GOTO START
    
```

En pratique, en insérant le cavalier JP1 de façon à renvoyer sur l'opérationnel U2 la valeur de tension prélevée sur le trimmer R11, on pourra faire varier la hauteur du son produit en tournant ledit trimmer.

En fait, la durée des niveaux logiques hauts et bas, déterminée par l'instruction "PAUSEUS", n'est plus un nombre fixe, mais une variable, dénommée "SOUND" dont la valeur est déterminée par le registre "ADRESH" qui, comme nous l'avons vu précédemment, est lié au résultat de la conversion A/D effectuée par le microcontrôleur.

Dans la sous-routine "TRIMMER", la valeur de "SOUND" est obtenue en multipliant la valeur de "ADRESH" par 4 et en ajoutant 50. Quand "ADRESH" vaut 0, "SOUND" vaudra 50, déterminant une fréquence générée de 10 kHz. Quand "ADRESH" vaut 255, "SOUND" vaudra $50 + 255 \times 4 = 1070$, déterminant la génération d'un son d'une fréquence d'environ 460 Hz.

Pour conclure

Voici un bref tour d'horizon de ce que l'on peut faire avec le PicBasic Compiler. Vous pourrez vous essayer à la programmation sur la carte de test décrite dans le numéro 18 de la revue, page 76 et suivantes.

Les programmes de cette leçon seront téléchargeables sur le site de la revue sous le nom "PIC22BAS".

◆ R. N.

CD-ROM ELECTRONIQUE



Réf.:
CD052

Utilisez le bon de commande ELECTRONIQUE

Compilation de nombreux logiciels shareware, freeware ou de démonstration récupérés, pour la plupart, sur Internet, ce CD-ROM permet aux électroniciens de tester ces différents produits sans perdre de temps (et d'argent) à les télécharger. Plus de 200 Mo de données représentant 1 300 fichiers à tester ou à lire. Parmi ces logiciels, vous trouverez de la CAO, des tracés de circuits imprimés, l'analyse spectrale, FFT, la compatibilité électromagnétique, les DSP, le calcul de filtres, des fichiers pour SPICE, des traducteurs de pages WEB...

SRC pub 02 99 42 52 73 01/2001

... SPÉCIAL PIC... SPÉCIAL PIC... SPÉCIAL PIC...

MICROCONTRÔLEURS PIC : CARTE DE TEST POUR PIC

Pour apprendre de manière simple la technique de programmation des microcontrôleurs PIC. Interfaçable avec le programmeur pour PIC universel, (Réf. : FT284). Le demoboard possède les options suivantes : 8 LED, 1 display LCD, 1 clavier matriciel, 1 display 7 segments, 2 poussoirs, 2 relais, 1 buzzer piézo; toutes ces options vous permettent de contrôler immédiatement votre programme. Le kit comprend tous les composants, un micro PIC16C84, un afficheur LCD, le clavier matriciel et une disquette contenant des programmes de démonstrations.

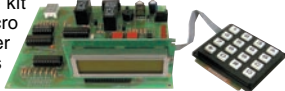

FT215/K (Kit complet)468 F FT215/M (Livré monté) ..668 F

UNE CARTE DE TEST POUR LES PIC 16F87X

Carte de développement pour PIC 16F87X interfaçable avec le programmeur pour PIC16C84 (réf. : FT284).



FT333K
Kit complet
avec afficheur LCD
et programmes de démo ..450 F

Un compilateur sérieux est enfin disponible (en deux versions) pour la famille des microcontrôleurs 8 bits. Avec ces logiciels il est possible "d'écrire" un quelconque programme en utilisant des instructions Basic que le compilateur transformera en codes machine, ou en instructions prêtes pour être simulées par MPLAB ou en instructions transférables directement dans la mémoire du micro. Les avantages de l'utilisation d'un compilateur

COMPILATEUR BASIC POUR PIC

Basic par rapport au langage assembleur sont évidents : l'apprentissage des commandes est immédiat ; le temps de développement est considérablement réduit ; on peut réaliser des programmes complexes avec peu de lignes d'instructions ; on peut immédiatement réaliser des fonctions que seul un expert programmeur pourrait réaliser en assembleur. (pour la liste complète des instructions basic : www.melabs.com)

PIC BASIC COMPILATEUR : Permet d'utiliser des fonctions de programmation avancées, commandes de saut (GOTO, GOSUB), de boucle (FOR... NEXT), de condition (IF... THEN...), d'écriture et de lecture d'une mémoire (POKE, PEEK) de gestion du bus I2E (I2CIN, I2COUT), de contrôle des liaisons séries (SERIN, SEROUT) et naturellement de toutes les commandes classiques du BASIC. La compilation se fait très rapidement, sans se préoccuper du langage machine.

PBC (Pic Basic Compiler) 932,00 F

PIC BASIC PRO COMPILATEUR : Ajoute de nombreuses autres fonctions à la version standard, comme la gestion des interruptions, la possibilité d'utiliser un tableau, la possibilité d'allouer une zone mémoire pour les variables, la gestion plus souple des routines et sauts conditionnels (IF... THEN... ELSE...). La compilation et la rapidité d'exécution du programme compilé sont bien meilleures que dans la version standard. Ce compilateur est adapté aux utilisateurs qui souhaitent profiter au maximum de la puissance des PIC.

PBC PRO 2 070,00 F

COMELEC

ZI des Paluds - BP 1241 - 13783 AUBAGNE Cedex
Tél. : 04 42 82 96 38 - Fax 04 42 82 96 51
Internet : <http://www.comelec.fr>

DEMANDEZ NOTRE NOUVEAU CATALOGUE 32 PAGES ILLUSTRÉES AVEC LES CARACTÉRISTIQUES DE TOUS LES KITS NUOVA ELETTRONICA ET COMELEC Expéditions dans toute la France. Moins de 5 kg : Port 55 F. Règlement à la commande par chèque, mandat ou carte bancaire. Bons administratifs acceptés. Le port est en supplément. De nombreux kits sont disponibles, envoyez votre adresse et cinq timbres, nous vous ferons parvenir notre catalogue général.

SRC pub 02 99 42 52 73 02/2001

TELECOMMANDE ET SECURITE

RADIOCOMMANDE 32 CANAUX PILOTEE PAR PC



Ce kit va vous permettre de piloter de votre PC, 32 récepteurs différents. Vous pouvez utiliser tous les récepteurs utilisant les circuits intégrés type MM53200 ou UM86409. Portée de 2 à 5 km. Décrit dans ELECTRONIQUE n° 4.

FT 270/KKit complet (cordon PC + Logiciel)317 F
 FT 270/MKit complet monté avec cordon + log.474 F
 AS433Antenne accordée 433 MHz99 F

RECEPTEUR 433,92 MHZ 16 CANAUX

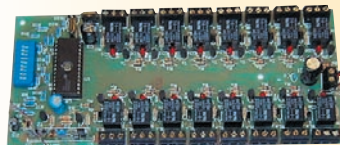

Ce récepteur fonctionne avec tous les émetteurs type MM53200, UM86409, UM3750, comme le FT151, FT270, TX3750/2C.

FT90/433.....Récepteur complet en kit590 F

UN SYSTEME DE RADIOCOMMANDE UHF LONGUE PORTEE

Il comporte deux canaux avec codage digital et des sorties sur relais avec la possibilité d'un fonctionnement bistable ou monostable.
Alimentation 12 V.

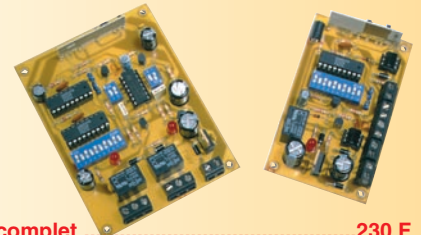

FT310Emetteur complet230 F
 FT311Récepteur complet280 F

TX ET RX CODES MONOCANAL (de 2 à 5 km)



Pour radiocommande. Très bonne portée. Le nouveau module AUREL permet, en champ libre, une portée entre 2 et 5 km. Le système utilise un circuit intégré codeur MM53200 (UM86409). Décrit dans ELECTRONIQUE n° 1.

FT151KEmetteur en kit.....220 F
 FT152KRécepteur en kit.....180 F
 FT151MEmetteur monté250 F
 FT152MRécepteur monté210 F



UNE VIDEO-SURVEILLANCE SANS FIL A COMMANDE PAR DETECTEUR P.I.R. ET LIAISON 2,4 GHZ

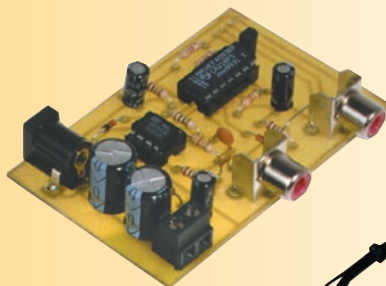

Voici un système de surveillance sans fil, réalisé à l'aide d'une caméra vidéo spéciale, équipée d'un détecteur de mouvement, reliée à un émetteur 2,4 GHz. A l'approche d'une personne, un détecteur P.I.R. active la caméra et commande la transmission de l'image. Un circuit de commutation relié d'une part à un récepteur et d'autre part à un téléviseur coupe automatiquement le programme en cours pour afficher l'image filmée par la caméra vidéo.



FT332Kit complet125 F
 BN/PIRDétecteur P.I.R.1 050 F



FR135Emetteur 2,4 GHz.....690 F
 FR137Récepteur 2,4 GHz.....890 F

CLE DTMF 4 OU 8 CANAUX

Pour contrôler à distance via radio ou téléphone la mise en marche ou l'arrêt d'un ou plusieurs appareils électriques. Elle est gérée par un microcontrôleur et munie d'une EEPROM. En l'absence d'alimentation, la carte gardera en mémoire toutes les informations nécessaires à la clé : code d'accès à 5 chiffres, nombre de sonneries, états des canaux, etc. Les relais peuvent fonctionner en ON/OFF ou en mode impulsions. Le code d'accès peut être reprogrammé à distance. Interrogation à distance sur l'état des canaux et réponse différenciée pour chaque commande. Le kit 8 canaux est constitué de 2 platines : une platine de base 4 canaux et une platine d'extension 4 canaux. Décrit dans ELECTRONIQUE n° 1.



FT110K (4C en kit).....395 F FT110M (4C monté)470 F
 FT110EK (extension 4C)68 F
 FT110K8 (8C en kit)463 F FT110M8 (8C monté)590 F

TX / RX 4 CANAUX A ROLLING CODE



Système de télécommande à code aléatoire et tournant. Chaque fois que l'on envoie un signal, la combinaison change. Avec ses 268 435 456 combinaisons possibles le système offre une sécurité maximale.

RX433RR/4
 Récepteur monté avec boîtier420 F
 TX433RR/4
 Emetteur monté212 F



TELECOMMANDES CODEES 2 ET 4 CANAUX

Emetteurs à quartz 433,92 MHz homologués CE. Type de codage MM53200 avec 4096 combinaisons possibles. Disponible en 2 et 4 canaux. Livré monté avec piles.

TX3750/2CEmetteur 2 canaux190 F
 TX3750/4CEmetteur 4 canaux250 F



TOP SECRET :

UN DECODEUR DE TELECOMMANDES POUR PC

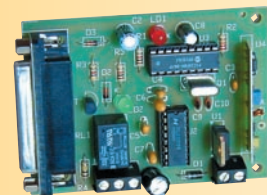

Cet appareil permet de visualiser sur l'écran d'un PC l'état des bits de codage, donc le code, des émetteurs de télécommande standards basés sur le MM53200 de National Semiconductor et sur les MC145026, 7 ou 8 de Motorola, transmettant sur 433,92 MHz. Le tout fonctionne grâce à une interface reliée au port série RS232-C du PC et à un simple logiciel en QBasic.

FT255/KKit complet avec log.270 F
 FT255/MKit monté avec log.360 F

UNE TELECOMMANDE 2 CANAUX A ROLLING CODE

Récepteur à auto-apprentissage, basé sur le système de codage KeeLoq de Microchip. Il dispose de deux sorties sur relais qui peuvent fonctionner en mode monostable ou à impulsions.

FT307
 Kit récepteur complet190 F
 TX-MINIRR/2Télécommande 2 canaux130 F

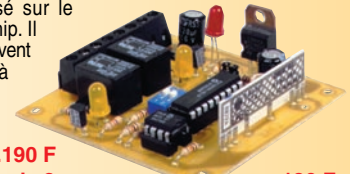

ZI des Paluds - BP 1241 - 13783 AUBAGNE Cedex
 Tél : 04 42 82 96 38 - Fax 04 42 82 96 51
 Internet : <http://www.comelec.fr>

DEMANDEZ NOTRE NOUVEAU CATALOGUE 32 PAGES ILLUSTRÉES AVEC LES CARACTÉRISTIQUES DE TOUS LES KITS
 Expéditions dans toute la France. Moins de 5 kg : Port 55 F. Règlement à la commande par chèque, mandat ou carte bancaire. Bons administratifs acceptés. Le port est en supplément. De nombreux kits sont disponibles, envoyez votre adresse et cinq timbres, nous vous ferons parvenir notre catalogue général.



ABONNEZ-VOUS À MEGAHERTZ

magazine

DEPUIS NOVEMBRE 1982 : 216 NUMÉROS !

... et tous les mois, trouvez :

• Des réalisations d'antennes, de transceivers, d'interfaces et de nombreux montages électroniques du domaine des radiocommunications.



• Des rubriques Actua, CW, Packet, Internet, Satellite...

• Un carnet de trafic bourré d'infos pour les DX'eurs.

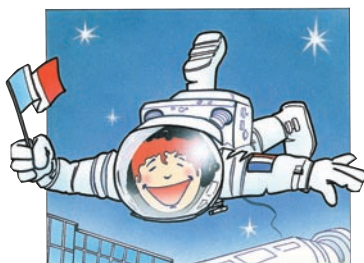

• Des bancs d'essai des nouveaux produits commerciaux, pour bien choisir votre matériel.

• Des centaines de petites annonces.



NOUVEAUX CADEAUX

OUI, Je m'abonne à **MEGAHERTZ** A PARTIR DU N°

M216/E

Ci-joint mon règlement de _____ F correspondant à l'abonnement de mon choix.

Adresser mon abonnement à : Nom _____ Prénom _____

Adresse _____

Code postal _____ Ville _____

Je joins mon règlement à l'ordre de SRC

- chèque bancaire chèque postal
 mandat

Je désire payer avec une carte bancaire
Mastercard – Eurocard – Visa

Date d'expiration : _____

Date, le _____

Signature obligatoire ▶

Avec votre carte bancaire, vous pouvez vous abonner par téléphone.

TARIFS CEE/EUROPE

12 numéros **306FF**
(1 an) **46,65€**

TARIFS FRANCE

6 numéros (6 mois)
au lieu de 174 FF en kiosque,
soit 38 FF d'économie **136FF**
20,73€

12 numéros (1 an)
au lieu de 348 FF en kiosque,
soit 92 FF d'économie **256FF**
39,03€

24 numéros (2 ans)
au lieu de 696 FF en kiosque,
soit 200 FF d'économie **496FF**
75,61€



Pour un abonnement de 2 ans,
cochez la case du cadeau désiré.

**DOM-TOM/ETRANGER :
NOUS CONSULTER**

1 CADEAU
au choix parmi les 5

**POUR UN ABONNEMENT
DE 2 ANS**

Gratuit :

- Un réveil à quartz 
 Un outil 7 en 1 
 Un porte-clés mètre 

Avec 24 FF uniquement en timbres :

- Un multimètre 
 Un fer à souder 

délai de livraison :
4 semaines
dans la limite des stocks disponibles

Photos non contractuelles

Bulletin à retourner à : SRC – Abo. MEGAHERTZ
B.P. 88 – F35890 LAILLÉ – Tél. 02.99.42.52.73 – FAX 02.99.42.52.88

Un circuit didactique pour thyristor et triac le LX.5019

Rien n'est meilleur, pour assimiler le fonctionnement d'un composant, que de le voir fonctionner. Ce montage didactique, tout simple, vous permettra de comprendre ce qui différencie un thyristor d'un triac. Il vous permettra également de mieux saisir le comportement de ces composants selon qu'ils sont alimentés par une tension continue ou par une tension alternative.

Nous l'avons déjà écrit mais nous ne le répéterons jamais assez, la théorie ne sert pas à grand-chose sans la pratique! Le montage décrit dans ces lignes vous permettra de tester "grandeur nature" ce que nous avons étudié dans la précédente leçon.



Figure 542.

Le schéma électrique

Nous commençons la description du schéma électrique, présenté sur la figure 543, par le transformateur T1, muni d'un enroulement primaire à relier aux 220 volts secteur et d'un secondaire à point milieu capable de fournir une tension de 2 x 12 volts.

La prise centrale de ce transformateur est utilisée pour alimenter aussi bien la cathode K du thyristor que l'anode A1 du triac.

Deux diodes de redressement DS1 et DS2 sont reliées aux deux extrémités des 2 x 12 volts de ce transformateur.

La diode DS1 est utilisée pour redresser seulement les demi-alternances positives de la tension alternative et la diode DS2, seulement les demi-alternances négatives.

Les tensions redressées sont filtrées par les deux condensateurs électrolytiques C1 et C2, pour obtenir une tension parfaitement continue, de polarité positive, sur la diode DS1 et de polarité négative sur la diode DS2.

Sur une seule extrémité du secondaire et avant la diode de redressement DS1, on prélève une tension alternative de

12 volts qui servira à alimenter, par l'intermédiaire du commutateur S2, les anodes A du thyristor et A2 du triac et, par l'intermédiaire du commutateur S3, les gâchettes de ces deux composants.

Les trois tensions de polarité positive, négative ou alternative atteindront les deux commutateurs rotatifs S2 et S3.

En réglant le commutateur S2 sur la position 1, les anodes du thyristor et du triac sont alimentées à l'aide d'une tension négative.

En réglant le commutateur S2 sur la position 2, les anodes du thyristor et du triac sont alimentées à l'aide d'une tension positive.

En réglant le commutateur S2 sur la position 3, les anodes du thyristor et du triac sont alimentées à l'aide d'une tension alternative.

En réglant le commutateur S3 sur la position 1, les gâchettes du thyristor et du triac sont alimentées à l'aide d'une tension négative.

En réglant le commutateur S3 sur la position 2, les gâchettes du thyristor et du triac sont alimentées à l'aide d'une tension positive.

En réglant le commutateur S3 sur la position 3, les gâchettes du thyristor et du triac sont alimentées à l'aide d'une tension alternative.

En utilisant ces commutateurs, on peut obtenir toutes les combinaisons nécessaires pour vérifier si un thyristor ou un triac fonctionne comme il est indiqué dans le texte.

La tension prélevée sur le curseur du commutateur S2, en passant à travers l'interrupteur S4, sera appliquée sur les ampoules de 12 volts, LP1 et LP2 reliées au thyristor et au triac. L'interrupteur S4 nous servira à couper la tension lorsque, une fois les deux composants alimentés avec une tension continue, on voudra éteindre les deux ampoules.

La tension prélevée sur le curseur du commutateur S3 arrive sur le poussoir P1. Si on appuie ce dernier, le courant d'excitation nécessaire atteindra les gâchettes du thyristor et du triac.

La diode LED DL1, accompagnée de sa résistance série R1, est reliée entre les deux extrémités du secondaire redressé. Elle est utilisée comme témoin de présence du courant secteur.

Réalisation pratique

Pour réaliser ce montage didactique, vous devrez d'abord réaliser ou vous procurer le circuit imprimé double face et réunir tous les composants de la liste. Si vous choisissez de réaliser vous-même le circuit double face, n'oubliez pas de souder des deux côtés les composants ayant des pistes sur les deux faces. Pour le poussoir, n'oubliez pas les "vias". N'oubliez pas non plus de raccorder entre elles les pistes devant l'être. Le circuit professionnel est à trous métallisés, les pistes sont

recouvertes d'un vernis-réserve et il est sérigraphié, ce qui réduit considérablement les risques d'erreurs.

Avant de commencer, nous vous conseillons de raccourcir de 14 mm les axes des deux commutateurs rotatifs, S2 et S3. Dans le cas contraire, les boutons resteraient trop éloignés de la face avant, ce qui manquerait d'esthétique.

Une fois cette opération effectuée, vous pouvez fixer les deux commutateurs sur le circuit imprimé, puis relier, à l'aide de petits morceaux de fil, les quatre broches visibles sur la figure 544 aux trous présents sur le circuit imprimé.

Les commutateurs sont des 4 circuits 3 positions. Un seul circuit est utilisé. Veillez à ne pas relier, par erreur, le fil marqué "C" au commun d'un circuit différent de celui prévu car, dans ce cas-là, le montage ne fonctionnera pas.

Vous pouvez ensuite insérer, dans les trous correspondants du circuit imprimé les résistances R1, R2 et R3, ainsi que les deux diodes DS1 et DS2 en respectant leur polarité. (voir figure 544).

Toujours sur ce même côté du circuit imprimé, insérez le bornier à 2 pôles pour le cordon d'alimentation du secteur 220 volts, puis les deux condensateurs électrolytiques C1 et C2, en respectant la polarité de leurs broches. Comme vous le savez probablement déjà, la broche la plus longue est toujours le positif, donc la broche + de C1

doit être dirigée vers la droite et celle de C2, vers la gauche.

Poursuivez le montage en plaçant le thyristor, sur le corps duquel vous trouverez la référence TYN808 sur le côté droit du circuit imprimé et le triac, référencé BTA10, sur le côté gauche du circuit.

Comme vous pouvez le voir sur la figure 544 ainsi que sur les photos, vous devez diriger le côté métallique de ces deux composants respectivement vers les sorties de LP1 et LP2.

Vous insérerez également le transformateur d'alimentation T1 de ce côté-ci du circuit imprimé.

Vous pouvez, à présent, retourner le circuit imprimé et insérer tous les composants de la figure 547.

En haut, montez les deux douilles des ampoules, en bas, les deux interrupteurs à levier S1 et S4 et, au centre, le bouton poussoir P1 ainsi que la diode LED.

En ce qui concerne la diode LED (voir figure 543), faites attention à bien insérer la broche la plus courte dans le trou de gauche, indiqué par la lettre "K" (voir figure 547). Si vous inversez les deux broches K et A, la diode LED ne s'allumera pas.

Lorsque vous insérez le poussoir P1, vous devez vous assurer que le méplat de son corps soit bien dirigé vers le

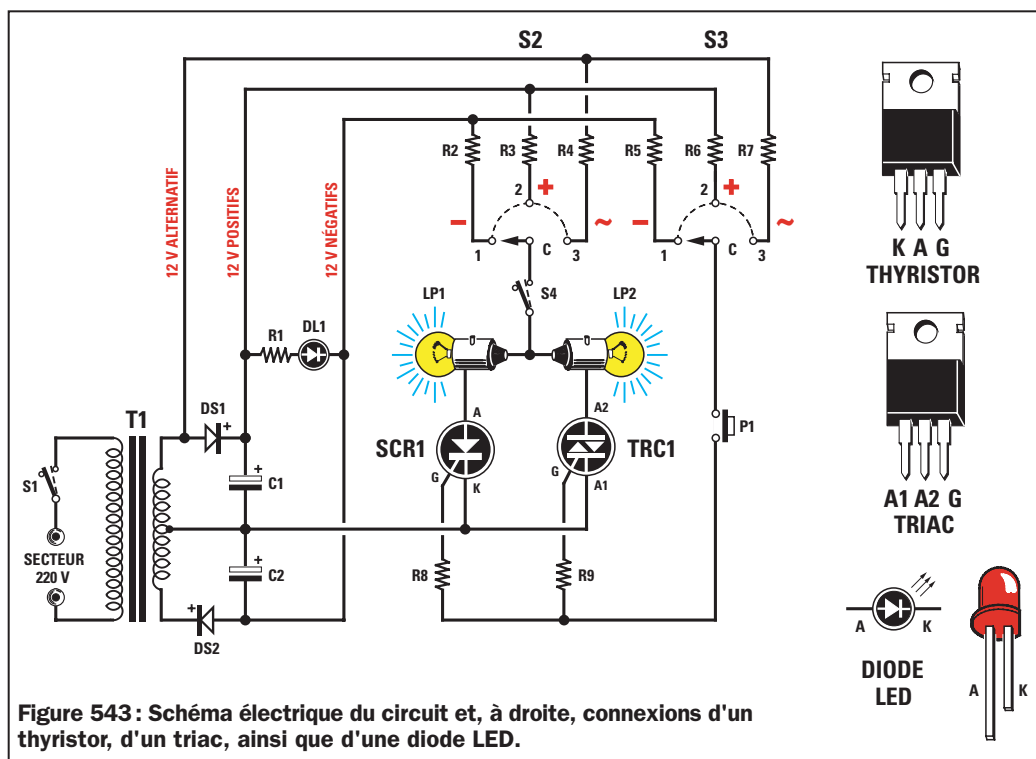

Figure 543: Schéma électrique du circuit et, à droite, connexions d'un thyristor, d'un triac, ainsi que d'une diode LED.

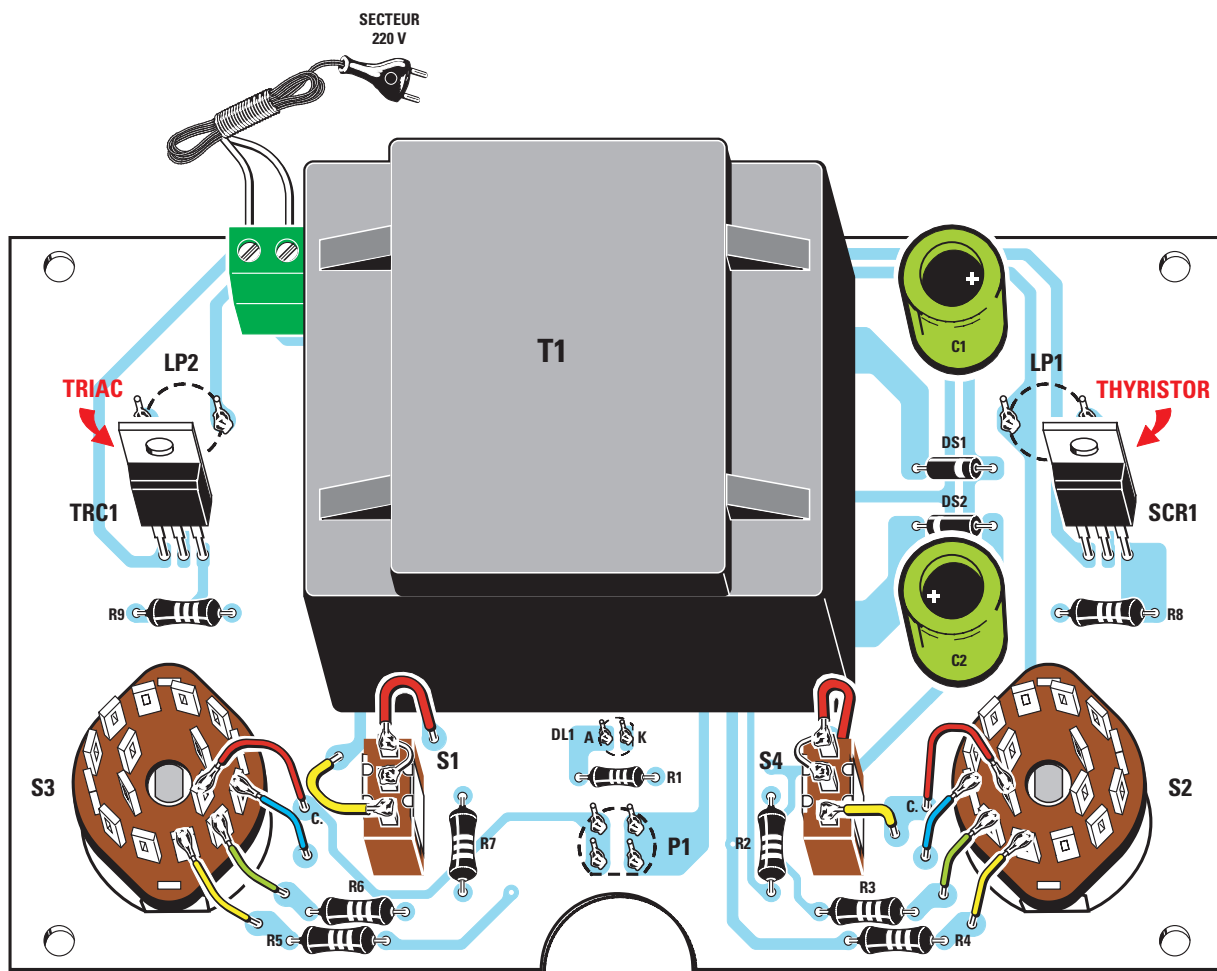

Figure 544a : Schéma d'implantation des composants du circuit didactique. Pour distinguer le thyristor du triac, vous devrez contrôler la référence marquée sur leur corps. Le thyristor se distingue par la référence TYN808, tandis que le triac porte la référence BTA10.

Comme vous pouvez le voir sur le dessin, les broches centrales des inverseurs S1 et S4 sont reliées, à l'aide d'un morceau de fil, à la broche du haut sur le dessin afin de les transformer en simples interrupteurs. Comme les commutateurs rotatifs S3 et S2 sont composés de 4 circuits à 3 positions, vous devrez relier le fil C (commun) à la broche du circuit choisi, les autres étant inutilisés. Afin d'éviter les erreurs, respectez les connexions telles qu'elles se présentent sur le dessin.

bas, comme on peut le voir sur la figure 547. Si vous dirigez différemment ce méplat, vous ne pourrez pas exciter les gâchettes du thyristor et du triac.

Si vous avez fait l'acquisition du boîtier, il faut d'abord poser le circuit imprimé au dos de la face avant et marquer les 4 trous. Percez ensuite, au centre de chaque marquage 1 trou de diamètre 3,5 mm. Vous pouvez maintenant visser les 4 entretoises en laiton de 5 mm sur le circuit imprimé. Ne serrez pas les vis à fond. Fixez le circuit imprimé à la face avant, réglez l'équerrage au mieux et serrez les 8 vis.

Vous devrez également percer un trou sur l'arrière du boîtier afin de permettre le passage du cordon d'alimentation. N'oubliez pas d'ébarber le trou avec un foret de fort diamètre et de faire un nœud au cordon, côté intérieur évidemment, pour éviter son arrachement accidentel.

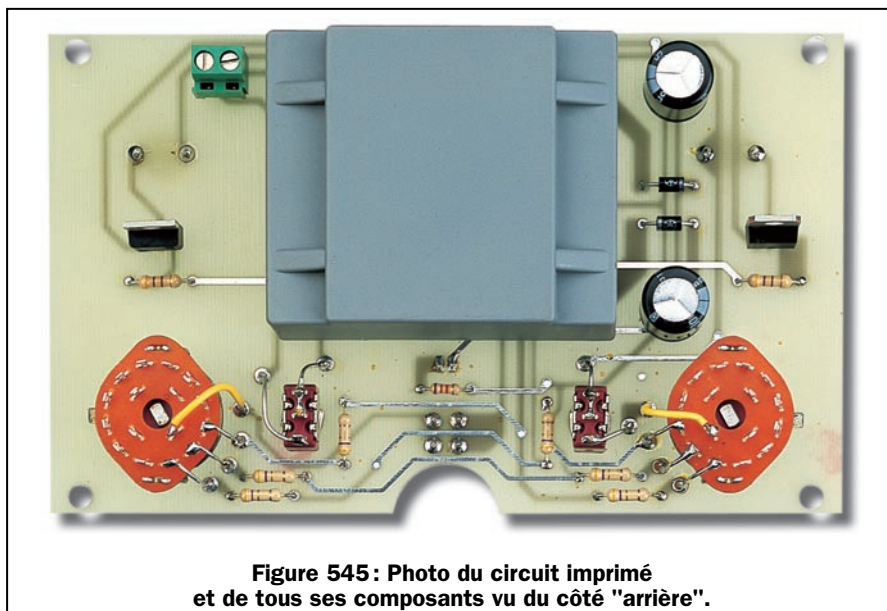

Figure 545 : Photo du circuit imprimé et de tous ses composants vu du côté "arrière".

Mettez en place les boutons des commutateurs en faisant coïncider leurs symboles "I" avec le signe + gravé sur

le circuit. Terminez en vissant les deux ampoules dans leurs douilles respectives.

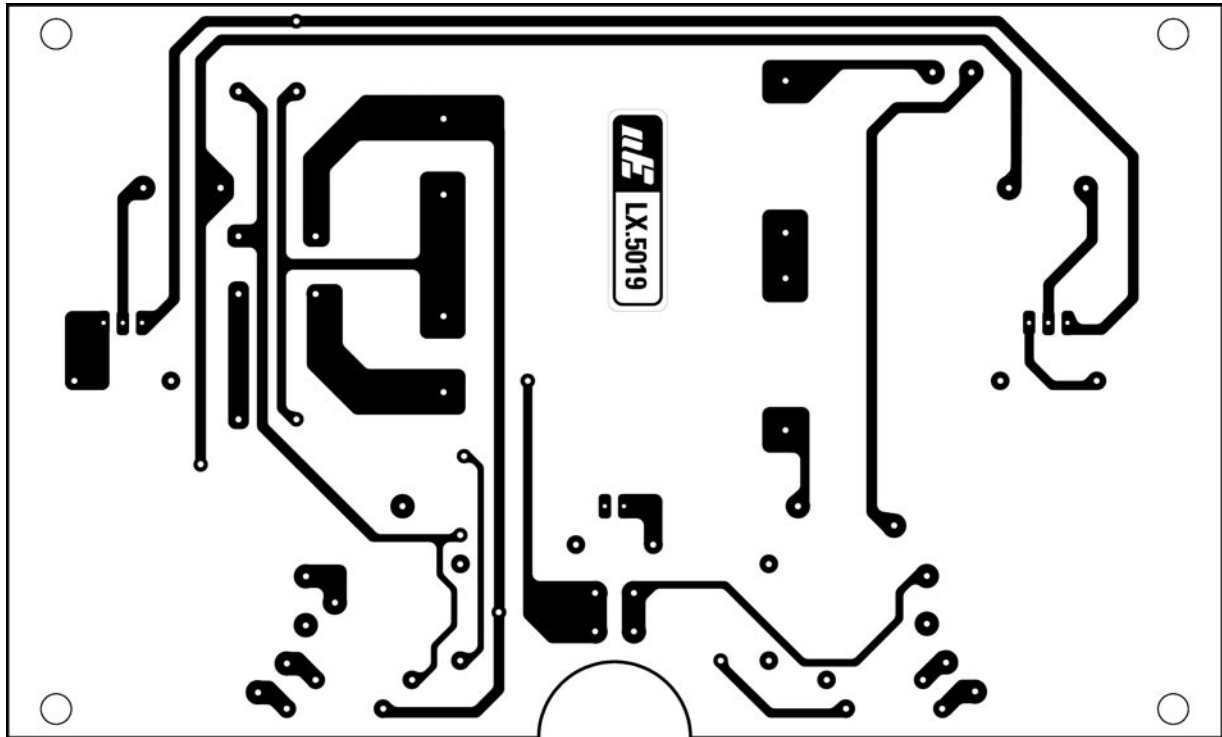

Figure 544b : Dessin, à l'échelle 1, du circuit imprimé côté "avant".

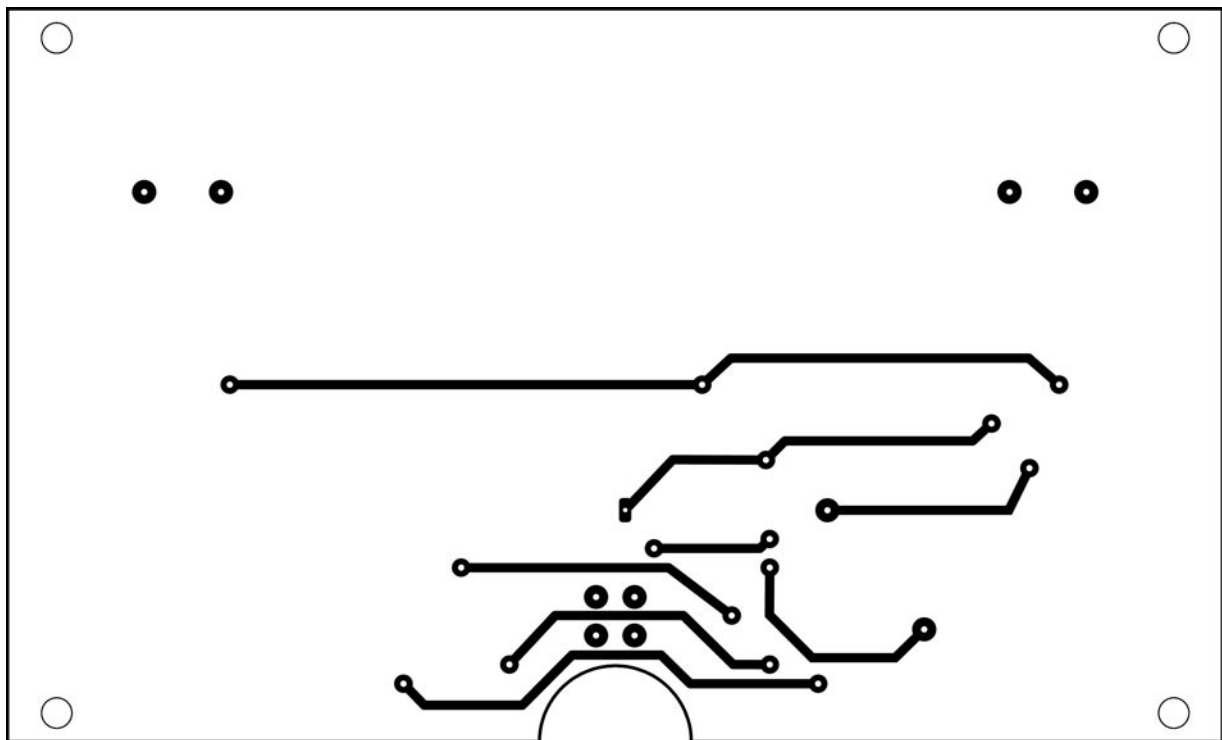

Figure 544c : Dessin, à l'échelle 1, du circuit imprimé côté "arrière".

Après une sérieuse vérification, commencez à tester votre circuit.

La phase de test

Le commutateur de gauche (voir photo de début d'article), marqué "ANODE", sert à alimenter les anodes du thyristor et du triac de la façon suivante :

- position 1 = tension négative,
- position 2 = tension positive,
- position 3 = tension alternative.

L'inverseur marqué "AMPOULES" sur la face avant du boîtier est S4. En positionnant le levier :

- sur "ON", les ampoules seront connectées aux anodes,

- sur "OFF", les ampoules seront déconnectées.

Le commutateur de droite, marqué "GACHETTES", sert à alimenter les gâchettes du thyristor et du triac, de la façon suivante :

- position 1 = tension négative,
- position 2 = tension positive,

Liste des composants du LX.5019

R1	=	1,2 k Ω 1/4 W
R2	=	4,7 Ω 1/2 W
R3	=	4,7 Ω 1/2 W
R4	=	4,7 Ω 1/2 W
R5	=	4,7 Ω 1/2 W
R6	=	4,7 Ω 1/2 W
R7	=	4,7 Ω 1/2 W
R8	=	470 Ω 1/2 W
R9	=	470 Ω 1/2 W
C1	=	1 000 μ F électrolytique
C2	=	1 000 μ F électrolytique
DS1	=	Diode 1N4007
DS2	=	Diode 1N4007
DL1	=	LED rouge
SCR1	=	Thyristor 800 V 8 A
TRC1	=	Triac 500 V 5 A
T1	=	Transfo. 25 W (T025.04) Prim. 220 V - sec. 12+12 V 1 A
S1	=	Interrupteur
S2	=	Commutateur 4 voies 3 pos.
S3	=	Commutateur 4 voies 3 pos.
S4	=	Interrupteur
P1	=	Poussoir
LP1	=	Ampoule 12 V 3 W
LP2	=	Ampoule 12 V 3 W

Divers :

2	Douilles pour ampoules
2	boutons pour axe de 6 mm
1	Boîtier avec face avant sérigraphiée
1	Circuit imprimé réf. LX.5019



Figure 546 : Vous devez fixer le circuit imprimé sur la face avant du boîtier à l'aide de quatre entretoises métalliques de 5 mm.

Coût de la réalisation*

Tous les composants visibles sur les figures 544 et 547 pour réaliser le circuit didactique pour thyristor et triac LX.5019, y compris le circuit imprimé double face à trous métallisés sérigraphié ainsi que le boîtier et sa face avant sérigraphiée : 375 F. Le circuit imprimé seul : 98 F.

* Les coûts sont indicatifs et n'ont pour but que de donner une échelle de valeur au lecteur. La revue ne fournit ni circuit ni composant. Voir les publicités des annonceurs.

- position 3 = tension alternative.

L'interrupteur marqué "SECTEUR" sur la face avant du boîtier est S1. En positionnant le levier :

- sur "ON", le circuit sera alimenté et la diode LED s'allumera,
- sur "OFF", le circuit sera coupé et la diode LED s'éteindra.

◆ G. M.

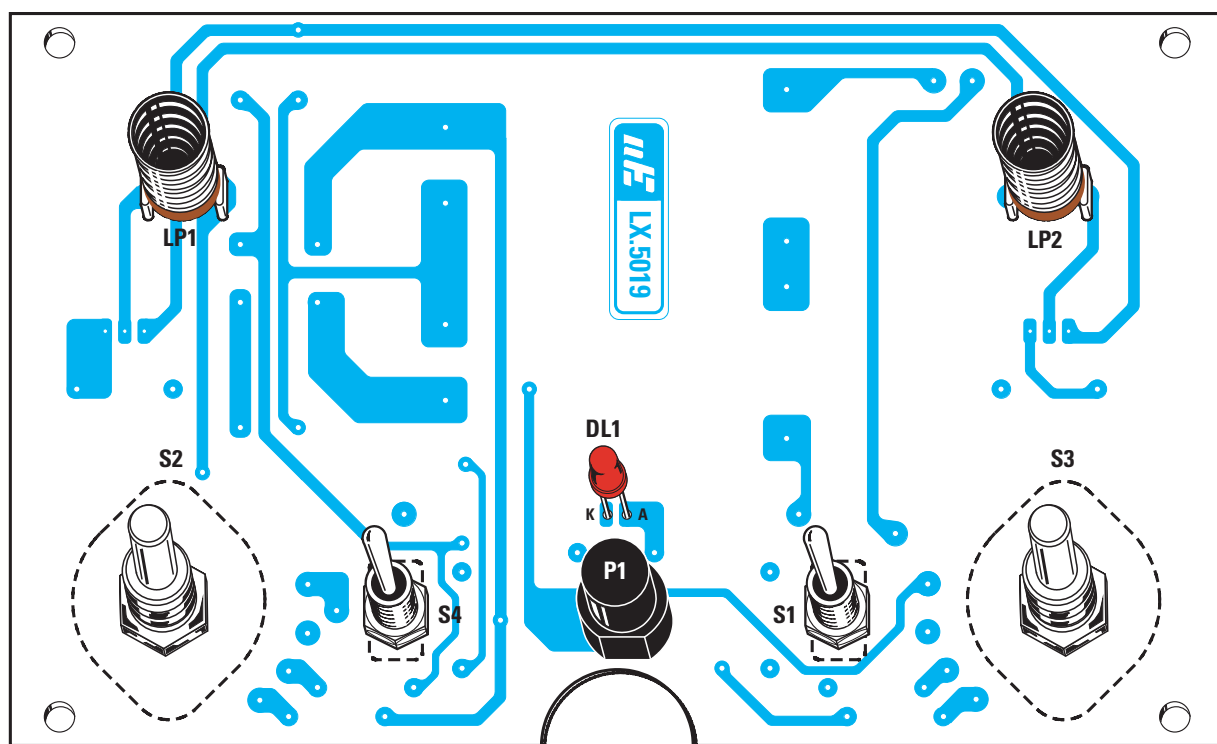

Figure 547 : Sur le côté "avant" du circuit imprimé, soudez les deux douilles LP1 et LP2, la diode LED, en respectant la polarité A et K, ainsi que le bouton P1, en dirigeant le méplat de son corps vers le bas du dessin, car autrement, le circuit ne fonctionnera pas.

CARTES MAGNETIQUES, A PUCE ET SIM

LECTEURS/ENREGISTREURS DE CARTES MAGNETIQUES

MAGNETISEUR MANUEL

Programmeur et lecteur manuel de carte. Le système est relié à un PC par une liaison série. Il permet de travailler sur la piste 2, disponible sur les cartes standards ISO 7811. Il est alimenté par la liaison RS232-C et il est livré avec un logiciel.



ZT2120..... 4800 F



LSB12

LECTEUR A DEFILEMENT

Le dispositif contient une tête magnétique et un circuit amplificateur approprié capable de lire les données présentes sur la piste ISO2 de la carte et de les convertir en impulsions digitales. Standard de lecture ISO 7811 ; piste de travail (ABA) ; méthode de lecture F2F (FM) ; alimentation 5 volts DC ; courant absorbé max. 10 mA ; vitesse de lecture de 10 à 120 cm/sec.

..... 290 F

LECTEUR AVEC SORTIE SERIE

Nouveau système modulaire de lecteur de carte avec sortie série : étudié pour fonctionner avec des lecteurs standards ISO7811. Vous pouvez connecter plusieurs systèmes sur la même RS232 : un commutateur électronique et une ligne de contrôle permettent d'autoriser la communication entre le PC et la carte active, bloquant les autres.



FT221..... Kit complet (avec lecteur + carte) 590 F

CONTRÔLEUR D'ACCES A CARTE

Lecteur de cartes magnétiques avec auto-apprentissage des codes mémorisés sur la carte (1.000.000 de combinaisons possibles). Composé d'un lecteur à « défilement » et d'une carte à microcontrôleur pilotant un relais. Possibilité de mémoriser 10 cartes différentes. Le kit comprend 3 cartes magnétiques déjà programmées avec 3 codes d'accès différents.

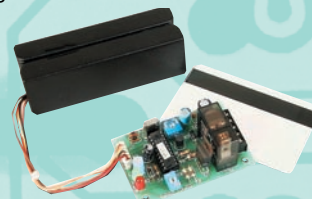

FT127/K..... Kit complet (3 cartes + lecteur) 507 F

MAGNETISEUR MOTORISE

Programmeur et lecteur de carte motorisé. Le système s'interface à un PC et il est en mesure de travailler sur toutes les pistes disponibles sur une carte. Standard utilisé ISO 7811. Il est alimenté en 220 V et il est livré avec son logiciel.



PRB33..... 10500 F

CARTES MAGNETIQUES

Carte magnétique ISO 7811 vierge ou avec un code inscrit sur la piste 2.

Carte viergeBDG01 8 F

Carte progr. pour FT127 et FT133 DG01/M 11 F



LECTEUR / ENREGISTREUR DE CARTE A PUCE 2K



Système muni d'une liaison RS232 permettant la lecture et l'écriture sur des chipcards 2K. Idéal pour porte-monnaie électronique, distributeur de boisson, centre de vacances, etc.

FT269/K.....Kit carte de base 321 F

FT237/K.....Kit interface 74 F

CPCCK.....Carte à puce 2K 35 F

MONNAYEUR A CARTES A PUCE

Monnayeur électronique à carte à puce 2Kbit. Idéal pour les automatismes. La carte de l'utilisateur contient : le nombre de crédits (de 3 à 255) et la durée d'utilisation de chaque crédit (5 à 255 secondes). En insérant la carte dans le lecteur, s'il reste du crédit, le relais s'active et reste excité tant que le crédit n'est pas égal à zéro ou que la carte n'est pas retirée. Ce kit est constitué de trois cartes, une platine de base (FT288), l'interface (FT237) et la platine de visualisation (FT275). Pour utiliser ce kit, vous devez posséder les cartes "Master" (PSC, Crédits, Temps) ou les fabriquer à l'aide du kit FT269.

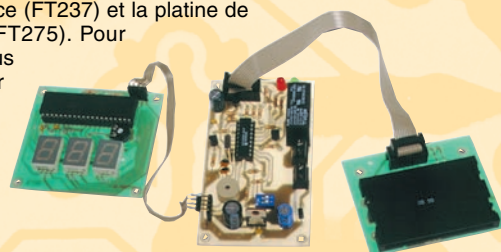

FT288.....Kit carte de base..... 305 F

FT237.....Kit interface..... 74 F

FT275.....Kit visualisation 130 F

CPC2K-MPMaster PSC 50 F

CPC2K-MCMaster Crédit 68 F

CPC2K-MT.....Master Temps 68 F

PROTECTION POUR PC AVEC CARTE A PUCE

Ce dispositif utilisant une carte à puce permet de protéger votre PC. Votre ordinateur reste bloqué tant que la carte n'est pas introduite dans le lecteur. Le kit comprend le circuit avec tous ses composants, le micro déjà programmé, le lecteur de carte à puce et une carte de 416 bits.

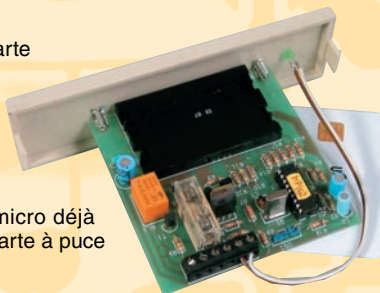

FT187..... Kit complet 317 F

CPC416 Carte à puce de 416 bits 35 F

UN LECTEUR / ENREGISTREUR DE CARTE SIM

À l'aide d'un ordinateur PC et de ce kit, vous pourrez gérer à votre guise l'annuaire téléphonique de votre GSM. Bien entendu, vous pourrez voir sur le moniteur de votre PC, tous les numéros mémorisés dans n'importe quelle carte SIM.



LX1446Kit complet avec coffret et soft478 F



ZI des Paluds - BP 1241 - 13783 AUBAGNE Cedex
Tél : 04 42 82 96 38 - Fax 04 42 82 96 51
Internet : <http://www.comelec.fr>

DEMANDEZ NOTRE NOUVEAU CATALOGUE 32 PAGES ILLUSTRÉES AVEC LES CARACTÉRISTIQUES DE TOUS LES KITS
Expéditions dans toute la France. Moins de 5 kg : Port 55 F. Règlement à la commande par chèque, mandat ou carte bancaire. Bons administratifs acceptés. Le port est en supplément. De nombreux kits sont disponibles, envoyez votre adresse et cinq timbres, nous vous ferons parvenir notre catalogue général.

Un variateur simple pour ampoules 220 volts le LX.5020

Le circuit que nous vous proposons ici est une application de la leçon sur les thyristors et triacs. Il sert à faire varier la luminosité d'une ampoule 220 volts à filament de son maximum à son minimum.



Figure 548a : Le boîtier du variateur fermé tel que vous l'utiliserez.

Un variateur est généralement utilisé pour réduire la luminosité des ampoules placées dans une chambre à coucher ou qui sont destinées à maintenir un certain éclairage pendant que l'on regarde la télévision. Le variateur permet également de faire baisser la température d'un fer à souder, ou encore de réduire la vitesse d'une perceuse électrique.

Signalons que ce circuit ne peut pas être utilisé avec des tubes au néon parce qu'ils n'ont pas de filament.

Pour réduire la luminosité d'une ampoule ou la température d'un fer à souder, il faut seulement abaisser la valeur de la tension d'alimentation, c'est-à-dire la faire descendre des 220 volts fournis par le secteur à des valeurs inférieures, telles que 160, 110, 80 ou 40 volts. Pour obtenir ce résultat, on utilise un triac.



Figure 548b : Le boîtier du variateur ouvert afin de vous montrer comment est fixé le circuit imprimé à l'intérieur.

Pour comprendre comment un triac parvient à faire baisser la tension des 220 volts, il faut tout d'abord expliquer la différence qu'il y a entre les volts crête à crête (pic to pic) et les volts efficaces, ainsi que ce que signifie le déphasage.

Comme on le sait déjà, une tension alternative est composée de deux demi-ondes ou demi-alternances, une positive et une négative (voir figure 550).

La demi-alternance positive, partant d'une valeur de 0 volt, montera rapidement jusqu'à atteindre son pic positif maximal, puis descendra jusqu'à retrouver sa valeur initiale de 0 volt.

Ensuite, commencera la demi-alternance négative qui descendra jusqu'à atteindre son pic négatif maximal puis montera à nouveau pour retrouver sa valeur de 0 volt initiale. Une fois celle-ci atteinte, la

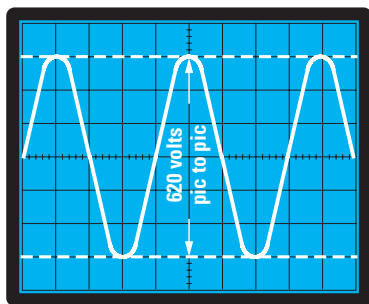

Figure 549 : Si l'on mesurait la tension de 220 volts à l'aide d'un oscilloscope, on verrait que les deux pics de la sinusoïde alternative atteignent une valeur de 620 volts.

demi-alternance positive suivante commencera et ainsi de suite, ce cycle se répétant à l'infini.

La tension alternative que nous utilisons tous les jours pour alimenter tous nos appareils électriques a une fréquence de 50 hertz et une valeur efficace de 220 volts.

La valeur de la fréquence, c'est-à-dire 50 hertz, indique que la polarité de la sinusoïde change en passant du positif au négatif et vice-versa, 50 fois par seconde.

La valeur de la tension, c'est-à-dire 220 volts efficaces, est toujours inférieure de 2,82 fois par rapport à la valeur de tension appelée crête à crête, qui correspond à la valeur maximale que peuvent atteindre la demi-alternance positive et la demi-alternance négative, égale à 620,4.

Donc, les 220 volts que l'on obtient en appliquant les pointes de touche d'un multimètre sur une prise de courant sont des volts efficaces et non pas des volts crête à crête qui ne peuvent être visualisés que sur l'écran d'un instrument appelé oscilloscope.

En reliant un oscilloscope à une prise de courant, les deux demi-alternances, dont la valeur entre pic positif et pic négatif atteindra $220 \times 2,82 = 620$ volts, apparaîtront sur l'écran de l'instrument (voir figure 549).

Ne vous laissez pas impressionner par cette valeur de tension très élevée car les volts qui comptent sont les volts efficaces, c'est-à-dire 220 volts.

Pour vous expliquer la différence qui existe entre volts crête à crête et volts efficaces, prenons l'exemple de deux glaçons.

Si on prend deux glaçons de forme conique pour simuler la forme des deux demi-ondes positive et négative, et qu'on les place l'un au-dessus de l'autre, on atteindra une hauteur que l'on pourra considérer équivalente aux volts crête à crête d'une tension alternative (voir figure 550).

Si l'on fait fondre ces deux glaçons dans un même récipient, le niveau de l'eau descendra considérablement et on peut considérer que cette hauteur est équivalente aux volts efficaces d'une tension alternative (voir figure 550).

Sachant qu'avec deux demi-alternances complètes, on obtient une tension de 220 volts efficaces, si on retire 1/4 de leur aire à ces deux demi-alternances, on obtient une tension efficace de seulement 165 volts.

Si on utilise la moitié de leur aire, comme sur la figure 551, on n'obtient qu'une seule moitié de la tension efficace, c'est-à-dire 110 volts.

Si on utilise 1/4 de leur aire (voir figure 552), on obtiendra une tension efficace de seulement 55 volts.

Pour retirer une portion de leur aire à ces deux demi-alternances, de façon à réduire les volts efficaces, on utilise le schéma de la figure 557.

Comme vous le savez certainement déjà, pour exciter un triac, il faut appliquer des impulsions négatives ou positives sur sa gâchette.

Si les impulsions que l'on applique sur la gâchette sont en phase avec les demi-alternances présentes sur l'anode 2, on obtient ceci :

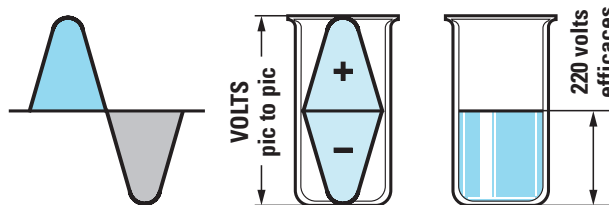

Figure 550 : Pour comprendre pourquoi on obtient une valeur efficace de 220 volts avec une valeur de 620 volts crête à crête, on peut prendre deux cubes de glace de forme identique à celle des demi-alternances et les faire fondre dans un récipient. Le niveau atteint représente alors les volts efficaces.

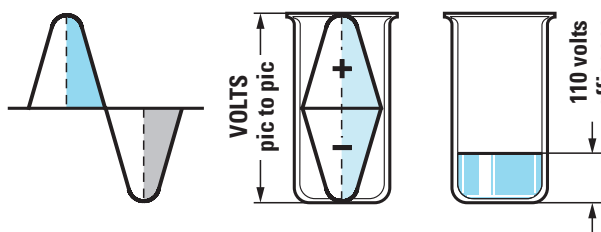

Figure 551 : Si on parvient, à l'aide d'un artifice, à utiliser seulement la moitié de ces deux demi-alternances, il est bien évident que le niveau efficace que l'on obtiendra sera la moitié de ce que vous voyez sur la figure 550 et alors, nos 220 volts efficaces se réduiront à seulement 110 volts efficaces.

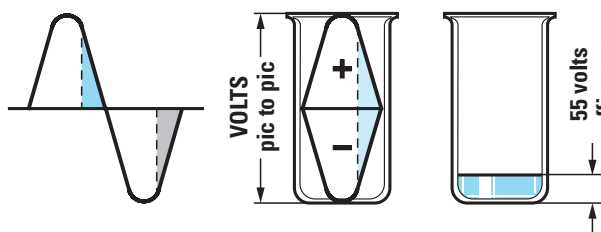
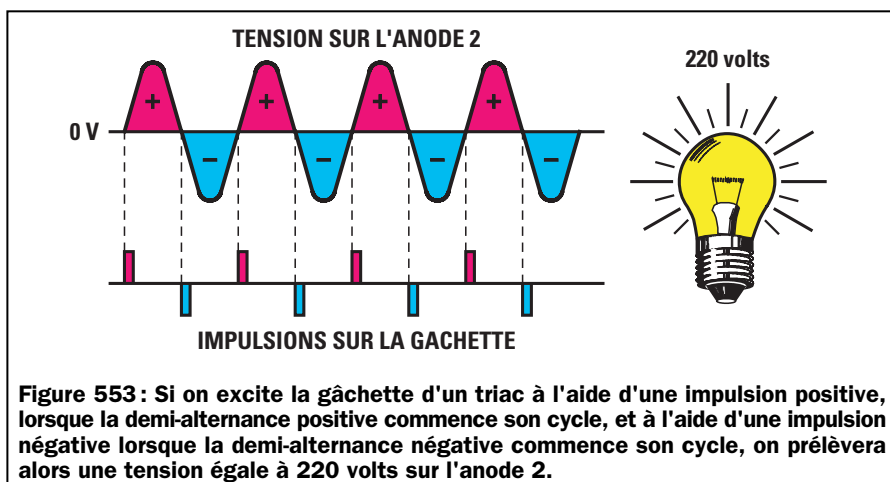

Figure 552 : Si on utilise seulement 1/4 de l'aire de ces demi-alternances, on obtiendra une valeur efficace égale à 1/4 de 220 volts et donc une tension efficace de seulement 55 volts. C'est au triac qu'est dévolu le rôle de prélever cette portion sur les demi-alternances.



- Si on applique une impulsion positive sur sa gâchette à l'instant précis où la demi-alternance positive de 0 volt commence à monter, le triac sera excité instantanément et restera excité jusqu'à ce que la demi-alternance positive redescende à 0 volt pour inverser sa polarité (voir figure 553).

- Si on applique une impulsion positive sur sa gâchette à l'instant précis où la demi-alternance négative de 0 volt commence à descendre, le triac sera excité instantanément et restera excité jusqu'à ce que la demi-alternance négative redescende à 0 volt pour inverser sa polarité.

Donc, si on applique des impulsions d'excitation sur la gâchette, à l'instant précis où les deux demi-alternances changent de polarité, sur l'anode 2, on prélève deux demi-alternances complètes, la valeur de la tension efficace reste invariablement de 220 volts (voir figure 553).

Si les impulsions que l'on applique sur la gâchette arrivent en retard par rapport aux deux demi-alternances présentes sur l'anode 2, on parviendra automatiquement à retirer une partie de leur aire.

En fait, si au moment où la demi-alternance positive de 0 volt commence à monter, l'impulsion positive voulue n'atteint pas sa gâchette, le triac n'étant pas excité, il ne laissera passer aucune tension.

Si l'impulsion d'excitation positive atteint sa gâchette, lorsque la demi-alternance positive a déjà parcouru la moitié de son trajet (voir figure 555), le triac laissera passer la moitié seulement de la demi-alternance positive.

Si l'impulsion d'excitation négative atteint sa gâchette, lorsque la demi-alternance négative a déjà parcouru la moitié de son trajet (voir figure 555), le triac laissera passer la moitié seulement de la demi-alternance négative.

Si on prélève deux moitiés de demi-alternances sur l'anode 2, la valeur des volts efficaces n'est plus de 220 volts, mais de 110 volts.

Si on veut encore réduire la valeur de la tension, on devra davantage retarder les impulsions d'excitation sur la gâchette (voir figure 556) par rapport au passage de 0 volt des deux demi-

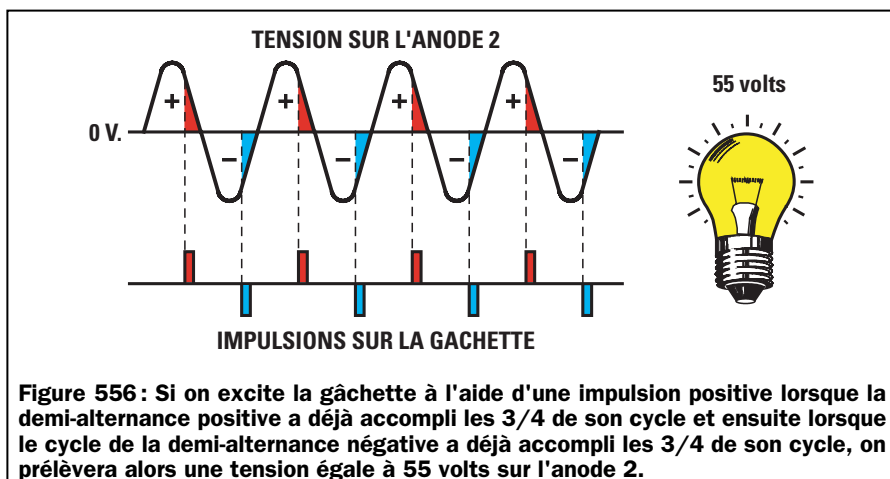
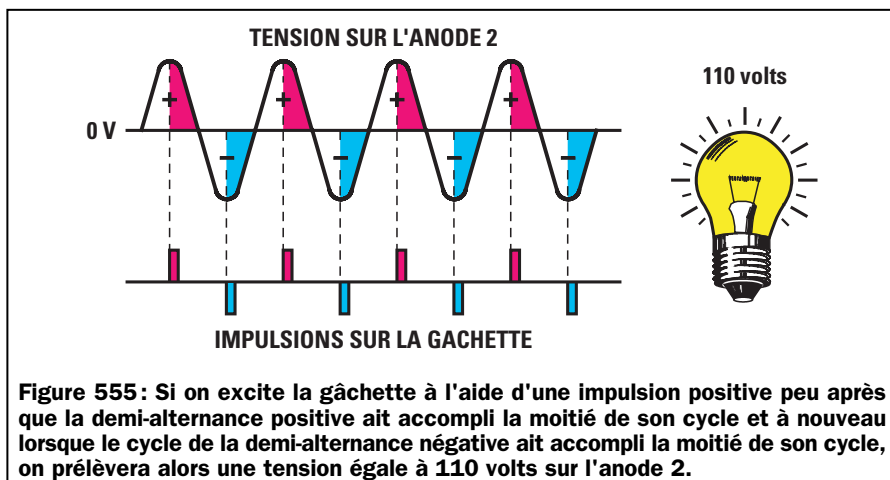
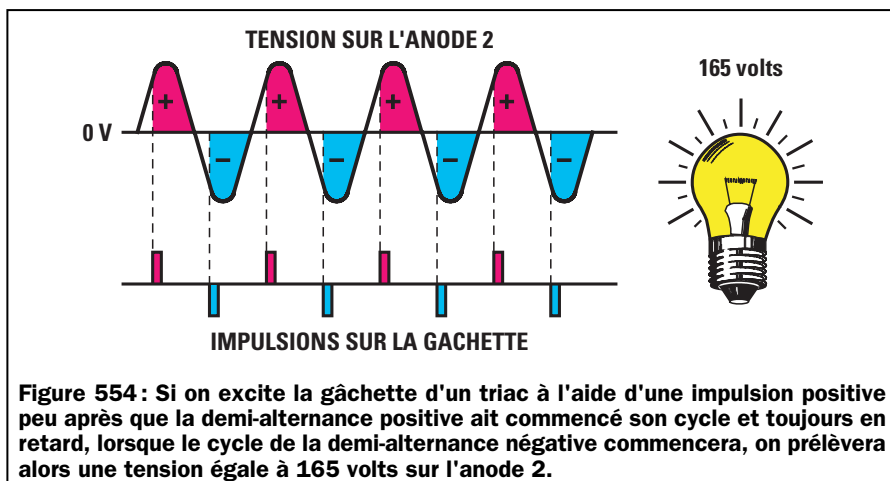

alternances et, de cette façon, les 220 volts efficaces descendront à 80, 50 ou 30 volts efficaces.

Ceci dit, nous vous expliquerons comment on parvient à retarder ces impulsions sur la gâchette du triac.

Schéma électrique

Comme vous pouvez le remarquer en observant le schéma électrique de la figure 557, le potentiomètre R1 et le condensateur C1 sont reliés en parallèle à l'anode 2 et à l'anode 1 du triac.

On prélève, au point de jonction de R1 et C1 et par l'intermédiaire de la résistance R2, la tension d'excitation qui atteindra la gâchette du triac en passant à travers la diode diac.

La tension alternative appliquée aux broches du potentiomètre R1 est utilisée pour charger le condensateur C1 avec un retard qui pourra varier en modifiant la valeur ohmique du potentiomètre.

Si on règle le potentiomètre sur sa valeur de résistance minimale, le condensateur se chargera très rapidement, les impulsions d'excitation atteindront alors la gâchette du Triac sans aucun retard.

Si on règle le potentiomètre sur sa valeur de résistance maximale, le condensateur se chargera beaucoup plus lentement, les impulsions d'excitation atteindront alors la gâchette du triac en retard par rapport au passage par 0 des deux demi-alternances.

Si on règle ce potentiomètre d'un extrême à l'autre, on parviendra à faire varier d'un minimum à un maximum le temps de charge du condensateur C1 et, par conséquent, à retarder les impulsions d'excitation sur la gâchette (voir les figures 554, 555 et 556).

A présent, nous devons expliquer la fonction de la diode diac reliée en série à la gâchette.

On peut comparer cette diode à une valve de sécurité comme celles présentes sur toutes les cocottes à pression utilisées en cuisine.

Comme vous le savez probablement déjà, lorsque la pression à l'intérieur de ces cocottes atteint une certaine

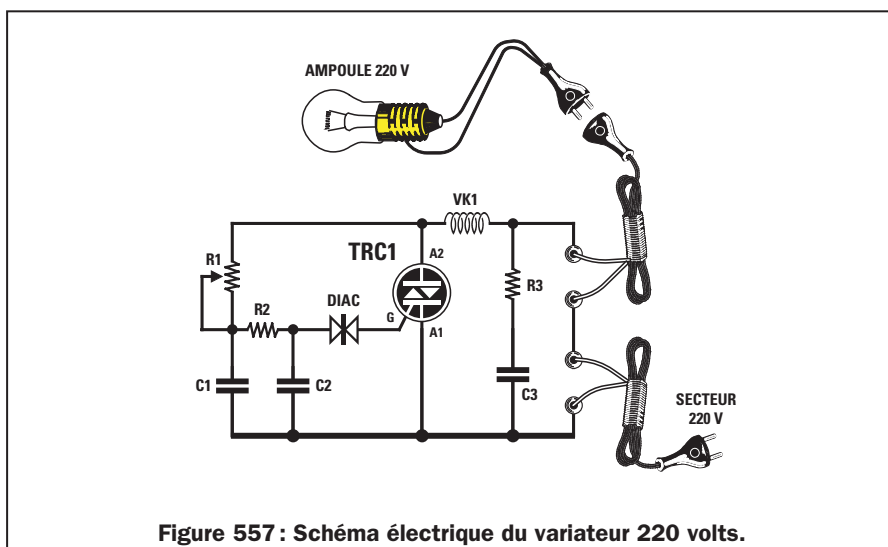

Figure 557 : Schéma électrique du variateur 220 volts.

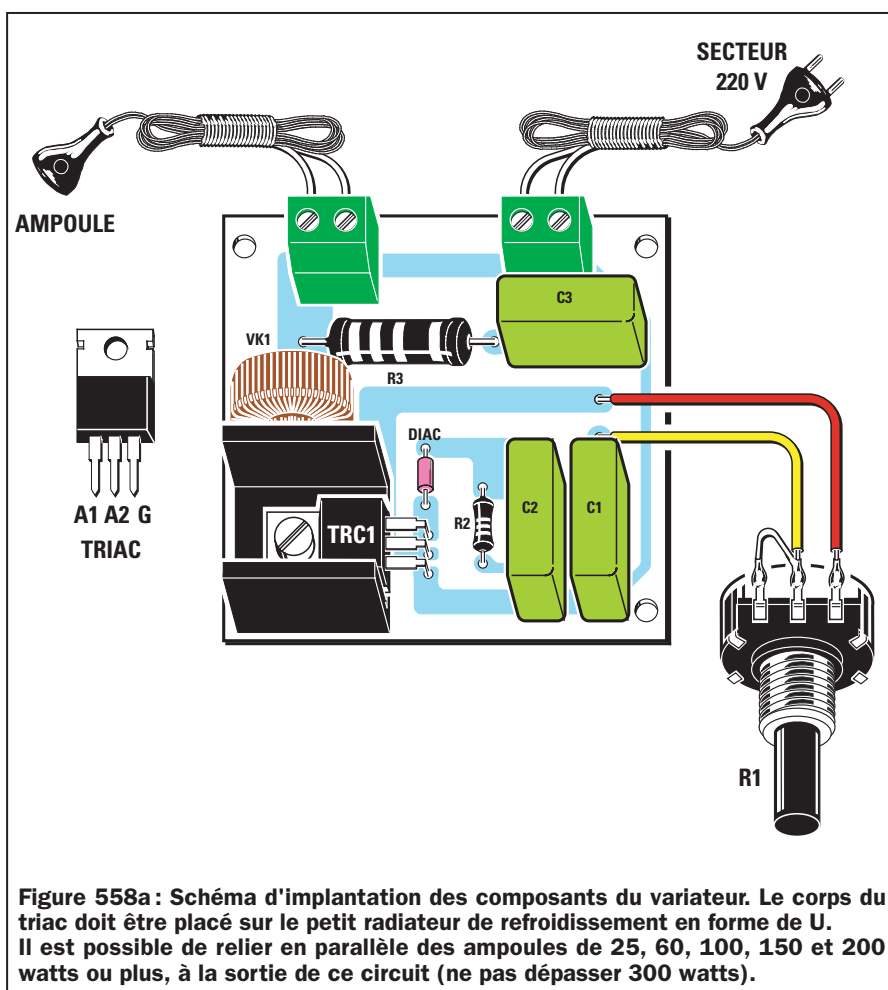

Figure 558a : Schéma d'implantation des composants du variateur. Le corps du triac doit être placé sur le petit radiateur de refroidissement en forme de U. Il est possible de relier en parallèle des ampoules de 25, 60, 100, 150 et 200 watts ou plus, à la sortie de ce circuit (ne pas dépasser 300 watts).

valeur, cette valve de sécurité s'ouvre en laissant s'échapper un jet de vapeur.

Sur le circuit de la figure 557, la diode diac opère la même fonction.

Normalement, cette diode ne laisse passer aucune tension tant que la tension présente sur les deux condensateurs C1 et C2 n'atteint pas une valeur plus que suffisante pour amorcer le triac.

Lorsque les deux condensateurs se seront chargés complètement, la diode diac reversera sur la gâchette tout le courant emmagasiné par les condensateurs.

Etant donné que cette diode diac est bidirectionnelle, elle laissera passer vers la gâchette les impulsions de polarité positive ainsi que celles de polarité négative.

Après avoir expliqué comment on peut exciter le triac en retard par rapport

aux deux demi-alternances de la tension alternative, nous pouvons à présent expliquer à quoi sert ce composant référencé VK1 que l'on trouve appliqué sur l'anode 2.

Ce composant est un bobinage enroulé sur un noyau en ferrite qui, associée à R3 et C3, sert à éliminer tous les parasites générés chaque fois que le triac est excité ou désexcité.

Sans ce filtre antiparasite, chaque radio, chaque téléviseur et chaque amplificateur se trouvant dans le voisinage, pourrait capter des parasites identiques à ceux générés par l'allumage ou l'extinction d'une ampoule ou de n'importe quel appareil électrique.

Réalisation pratique

Pour réaliser ce montage, vous devez réaliser ou vous procurer le circuit imprimé donné en figure 558b et réunir tous les composants de la liste.

Vous pouvez commencer le montage en insérant la diode diac à l'emplacement mis en évidence sur la figure 558, sans respecter de polarité, étant donné que ce composant est bidirectionnel.

Poursuivez le montage en insérant les résistances R2 et R3, puis les trois condensateurs polyester C1, C2 et C3, ainsi que les deux borniers à 2 pôles qui vous serviront, l'un à relier le cordon d'alimentation de 220 volts et l'autre, pour relier le cordon secteur

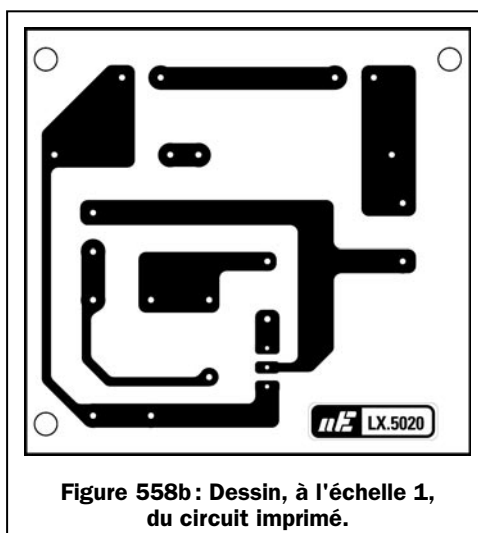

Figure 558b : Dessin, à l'échelle 1, du circuit imprimé.

à raccorder à l'ampoule de laquelle on veut varier la luminosité.

Après avoir inséré tous les composants, vous pouvez prendre le triac, replier ses broches en L à l'aide d'une paire de pinces puis, après l'avoir placé contre le radiateur de refroidissement en forme de U, vous pouvez le fixer sur le circuit imprimé à l'aide d'une vis et d'un écrou.

Soudez ensuite ses broches sur les pistes en cuivre du côté opposé du circuit imprimé.

Insérez les broches de la self d'antiparasitage VK1 dans les deux trous qui se trouvent à côté du radiateur.

Pour compléter le montage, fixez le potentiomètre R1 sur le couvercle du boîtier, après en avoir raccourci son axe pour conserver son bouton le plus près possible du boîtier.

Liste des composants du LX.5020

R1	=	470 kΩ pot. lin.
R2	=	5,6 kΩ 1/4 W
R3	=	100 Ω 1 W
C1	=	47 nF pol. 400 V
C2	=	47 nF pol. 400 V
C3	=	100 nF pol. 400 V
VK1	=	Self antiparasite
DIAC	=	Diac
TRC1	=	Triac 500 V 5 A

Une fois le potentiomètre fixé, soudez deux petits morceaux de fil sur ses broches, en reliant les extrémités aux trous placés à côté des condensateurs C1 et C3, comme cela apparaît clairement sur la figure 558.

Dans les trous des deux borniers, vous devez insérer les extrémités du cordon d'alimentation 220 volts et du cordon pour l'ampoule, après avoir retiré environ 1 cm de gaine plastique isolante.

Après avoir fixé le circuit imprimé à l'intérieur du boîtier à l'aide de vis autotaraudeuses, vous pouvez le fermer et vérifier le fonctionnement du circuit.

Insérez la prise d'une lampe de chevet ou de bureau dans la prise femelle, puis relier la prise mâle au secteur.

Comme vous pouvez le constater, il suffira de tourner le bouton du potentiomètre pour faire varier la luminosité de l'ampoule du minimum au maximum.

◆ G. M.

Coût de la réalisation*

Tous les composants visibles sur la figure 558 pour réaliser le variateur simple pour ampoules 220 volts LX.5019, y compris le circuit imprimé sérigraphié, le bouton du potentiomètre P1, deux cordons secteur ainsi que le boîtier : 120 F. Le circuit imprimé seul : 18 F.

* Les coûts sont indicatifs et n'ont pour but que de donner une échelle de valeur au lecteur. La revue ne fournit ni circuit ni composant. Voir les publicités des annonceurs.

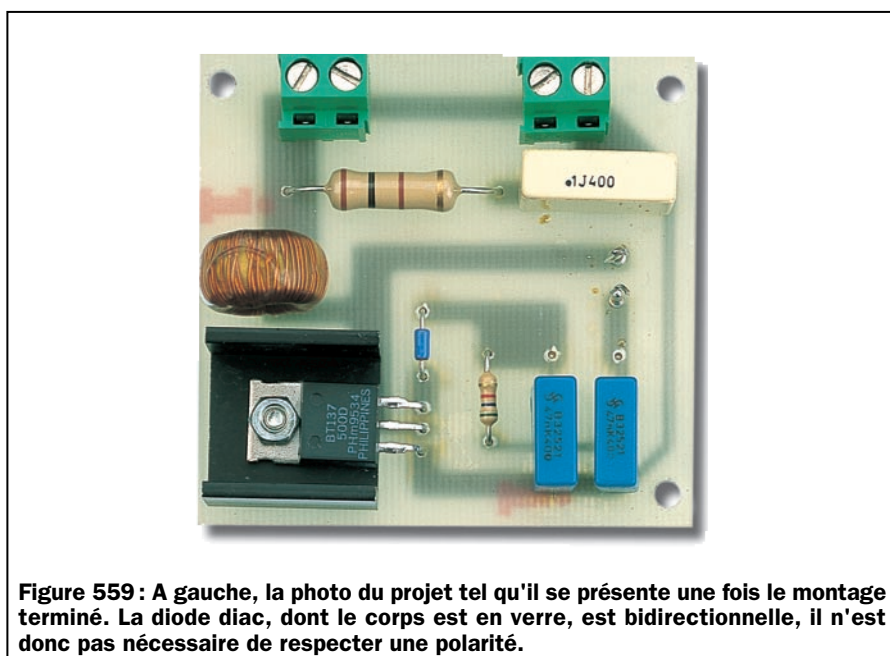

Figure 559 : A gauche, la photo du projet tel qu'il se présente une fois le montage terminé. La diode diac, dont le corps est en verre, est bidirectionnelle, il n'est donc pas nécessaire de respecter une polarité.

ABONNEZ-VOUS A
ELECTRONIQUE
 ET LOISIRS magazine
 LE MENSUEL DE L'ELECTRONIQUE POUR TOUS

Envoi à Marc-André Lollien, 136, avenue de Paris, 92320 Châtillon. Téléphoner au 06.85.14.42.94.

Vends tiroirs Tektro série 7000, 7A13, 7A22, 7A24, 7B35A et C. Vends divers appareils de mesure : géné, alimentation, multimètre, etc. Téléph. au 06.19.20.41.50.

Vends livres électronique et revues. Demander liste à Phil Tanguy, 3 rue Gabriel Faure, 56600 Lanester contre 2 timbres.

Vends 8 bandes 1/4 pouce neuves : 500 F le lot. Tél. 06.62.66.03.09.

Vends platine disques EMT930ST avec plusieurs têtes : 500 F. Téléph. au 03.23.82.61.39.

Vends fil cablage par 100 m couleurs panachées, rigide 6/10 : 20 F. Souple 6/10 : 30 F. 8/10 : 50 F. Blindé 6/10 : 20 F les 10 mètres. Péritel : 5 F le mètre. Oscillos Tektro 5103N 7403N, géné HP 612 450/1230 MHz, distorsion mètres EHD 35, 40 et 50. Transfo de séparation 350 VA : 180 F. 2 x 16 V, 10 A : 150 F. Tél. au 02.48.64.68.48.

Vends quelques lots de nouvelles bandes controller haut de gamme, qualité HI-FI, ne salit pas les têtes, ø 18, 550 m, marque Shamrock : 300 F les dix. Bandes neuves, garanties ø 18, 550 m et 750 m sur demande. Tél. 02.33.52.20.99.

Vends ampli FM 88/108 IN = 15 W/OUT = 800 W : 15 000 F. Pilote 20 W synthétisé FM : 3500 F. 2 dipôles FM + coupleur + bretelles + câble : 4500 F. L'ensemble prêt émettre, soldé : 20 000 F. Codeur stéréo AEG/Telefunken MBST 3158 : 6000 F. Pont 8,5 GHz complet : 22 000 F. 8 ant. panneau FM/LB G = 7,5 dB/P = 5 kW + coupleurs + câble 7/8, le lot : 23 000 F. Téléphoner au 06.56.67.39.48.

Recherche magnétoscope JVC HR D540S en panne pour récupération pièces. Recherche schémas de codeur RDS (Radio Data System).

Directeur de Publication

James PIERRAT
 elecwebmas@aol.com

Direction - Administration

JMJ éditions
 La Croix aux Beurriers - B.P. 29
 35890 LAILLÉ

Tél.: 02.99.42.52.73 +

Fax: 02.99.42.52.88

Rédaction

Rédacteur en Chef : James PIERRAT
 Secrétaire de Rédaction :
 Marina LE CALVEZ

Publicité

A la revue

Secrétariat

Abonnements - Ventes

Francette NOUVION

Vente au numéro

A la revue

Maquette - Dessins

Composition - Photogravure

SRC sarl

Béatrice JEGU

Impression

SAJIC VIEIRA - Angoulême

Distribution

NMPP

Hot Line Technique

04 42 82 30 30

Web

<http://www.electronique-magazine.com>

e-mail

elecwebmas@aol.com



EN COLLABORATION AVEC :

ELECTRONICA
 magazine
Electronica In

JMJ éditions

Sarl au capital social de 7 800 €

RCS RENNES : B 421 860 925 - APE 221E

Commission paritaire : 100079056

ISSN : 1295-9693

Dépôt légal à parution

Ont collaboré à ce numéro :

Florence Afchain, Michel Antoni,
 Denis Bonomo, Fabrizio Ciani,
 Francesco Doni, Alberto Ghezzi,
 Giuseppe Montuschi, Roberto Nogarotto,
 Sandro Reis, Arsenio Spadoni, Carlo Vignati.

I M P O R T A N T

Reproduction totale ou partielle interdite sans accord écrit de l'Editeur. Toute utilisation des articles de ce magazine à des fins de notice ou à des fins commerciales est soumise à autorisation écrite de l'Editeur. Toute utilisation non autorisée fera l'objet de poursuites. Les opinions exprimées ainsi que les articles n'engagent que la responsabilité de leurs auteurs et ne relèvent pas obligatoirement l'opinion de la rédaction. L'Editeur décline toute responsabilité quant à la teneur des annonces de publicités insérées dans le magazine et des transactions qui en découlent. L'Editeur se réserve le droit de refuser les annonces et publicités sans avoir à justifier ce refus. Les noms, prénoms et adresses de nos abonnés ne sont communiqués qu'aux services internes de la société, ainsi qu'aux organismes liés contractuellement pour le routage. Les informations peuvent faire l'objet d'un droit d'accès et de rectification dans le cadre légal.

ANNONCEZ-VOUS !

VOTRE ANNONCE POUR SEULEMENT 3 TIMBRES À 3 FRANCS !

LIGNES	TEXTE : 30 CARACTÈRES PAR LIGNE. VEUILLEZ RÉDIGER VOTRE PA EN MAJUSCULES. LAISSEZ UN BLANC ENTRE LES MOTS.
1	
2	
3	
4	
5	
6	
7	
8	
9	
10	

Particuliers : 3 timbres à 3 francs - Professionnels : La ligne : 50 F TTC - PA avec photo : + 250 F - PA encadrée : + 50 F

Nom Prénom

Adresse

Code postal..... Ville.....

Toute annonce professionnelle doit être accompagnée de son règlement libellé à l'ordre de MJM éditions.

Envoyez la grille, éventuellement accompagnée de votre règlement à :

ELECTRONIQUE magazine • Service PA • BP 88 • 35890 LAILLÉ

Vends 2 oscillo Tektronix 7623 A 4 x 70 MHz, 2 tiroirs à mémoire, affichage fonction sur écran, bon état : 3000 F ou 5000 F les deux. Vends récepteur Edystone EC958, 10 kHz à 30 MHz, aff. digital, BLI, BLS, AM, CW

stabilité 1 Hz, tous filtres avec visu panoramique, bon état : 6000 F. Jean-Paul Turrata, 23 rue du Général Clerc, 95750 Chars.

Vends journaux électroniques

de janvier 1990 à janvier 2001. Tourne-disque Thorenrs TD145, très bon état. Faire offre au 01.39.64.78.83 après 19 heures.

INDEX DES ANNONCEURS

ELC - « Alimentations »	02
COMELEC - « Kits du mois »	07
SRC - « livres-techniques.com »	08
SELECTRONIC - « Magasin Paris »	15
MICRELEC - « Unité de perçage et logiciel... »	19
MULTIPOWER - « Logiciel PROTEUS VSM »	21
SELECTRONIC - « Vidéo et robotique »	23
GES - « Protek »	31
GO TRONIC - « Catalogue »	31
COMELEC - « Images vidéo »	32
ARQUIE COMPOSANTS - « Composants »	43
SRC - « Librairie »	44-48
SRC - « Bon de commande »	49
JMJ - « Bulletin d'abo à ÉLECTRONIQUE MAGAZINE »	50
COMELEC - « Mesure »	61
OPTIMINFO - « Acquisition de données »	67
GRIFO - « Contrôle automatisation industrielle »	73
SRC - « Cours PIC »	78
SRC - « CD-ROM électronique 2000 »	79
COMELEC - « Spécial PIC »	79
COMELEC - « Télécommande et Sécurité »	80
SRC - « Abo MEGAHERTZ »	81
COMELEC - « Radio »	87
JMJ - « Anciens numéros, CD-Rom... »	94
COMELEC - « Trans. AV »	95
ECE/IBC - « Composants »	96

Vous êtes intéressé par l'électronique.

Vous avez un niveau de 1ère scientifique ou BEP/CAP électronique ou électricité, et si possible une expérience professionnelle.

L'AFPA de STAINS

vous propose une formation homologuée de niveau IV **TECHNICIEN d'INDUSTRIALISATION en ELECTRONIQUE (T.I.E.)**

- La formation inclut la définition des procédés de fabrication, des moyens de production, de contrôle et la réalisation des documents du dossier de fabrication (gammas, plans de circuits imprimés, temps de réalisation,...).
- Le technicien, charnière entre la conception et la fabrication peut-être amené à préparer l'ordonnancement.

La formation d'une durée de 11 mois, débutera le 19 mars 2001

RENSEIGNEMENTS ET INSCRIPTION :

Pour connaître les conditions d'accès à cette formation,

gratuite et rémunérée :

- Contacter Joëlle HOVER au 01.49.40.13.39 ou Jean-Pierre SAUREL au 01.49.40.13.34 ou
- Adresser lettre de candidature avec CV à AFPA de Stains - 1/9 rue de la Citoyenneté - Place des Droits de l'Enfant - 93240 STAINS

Complétez votre collection !

ELECTRONIQUE

ET LOISIRS magazine
LE MENSUEL DE L'ÉLECTRONIQUE POUR TOUS

REVUES

Les revues n° 5, 6, 7, 8, 9, 11, 12, 14, 15, 16, 17, 18, 19, 20 et 21 sont toujours disponibles !



27F la revue ou le CD-ROM du n°1 au n°19 port compris

Les numéros 1, 2, 3, 4, 10 et 13 sont disponibles uniquement sur CD-ROM

OU

Lisez et imprimez votre revue favorite sur votre ordinateur PC ou Macintosh.

UN CD CONTENANT 6 NUMEROS de 1 à 6 ou 7 à 12 ou 13 à 18 :

29F port compris à partir du n°20



136F

ABONNÉS : -50%

LE CD CONTENANT 12 NUMEROS 1 à 12 : **256F**

RETROUVEZ LE COURS D'ÉLECTRONIQUE EN PARTANT DE ZÉRO DANS SON INTÉGRALITÉ !

adressez votre commande à :

JMJ/ELECTRONIQUE - B.P. 29 - 35890 LAILLÉ avec un règlement par Chèque à l'ordre de JMJ ou par tél. : 02 99 42 52 73 ou fax : 02 99 42 52 88 avec un règlement par Carte Bancaire.

TRANSMISSION AUDIO/VIDEO

Emetteur 2,4 GHz 20 mW 4 canaux

Alimentation :12 VDC
Fréquences :2,4 à 2,4835 GHz
Sélection des fréquences :DIP switch
Stéréo :Audio 1 et 2 (6,5 et 6,0 MHz)

TX2.4G Emetteur monté299 F

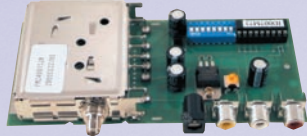

Récepteur 4 canaux 2,4 GHz

Alimentation :12 VDC
8 canaux max.
Visualisation canal :LED
Sélection canal :Poussoir
Sorties audio :6,0 et 6,5 MHz

RX2.4G Récepteur monté299 F

ANT2.4GAntenne fouet65 F



Nouveau système de transmission à distance de signaux audio / vidéo travaillant à 2,4 GHz. Les signaux transmis sont d'une très grande fidélité et le rapport qualité/prix est excellent.

Emetteur 4 canaux miniature

Module émetteur audio/vidéo offrant la possibilité (à l'aide d'un cavalier) de travailler sur 4 fréquences différentes (2,400 - 2,427 - 2,457 - 2,481 GHz). Puissance de sortie 10 mW sous 50 Ω, entrée audio 2 Vpp max. Tension d'alimentation 12 Vcc. Livré avec une antenne accordée.
Dim : 44 x 38 x 12 mm. Poids : 30g.



FR135 690 F

Récepteur 4 canaux miniature

Récepteur audio/vidéo livré complet avec boîtier et antenne. Il dispose de 4 canaux sélectionnables à l'aide d'un cavalier. Il peut scanner en automatique les 4 canaux. Sortie vidéo : 1 Vpp sous 75 Ω. Sortie audio : 2 Vpp max.



FR137890 F

Ampli 2,4 GHz / 50 mW

Petite unité d'amplification HF à 2,4 GHz qui se connecte au transmetteur 10 mW permettant d'obtenir en sortie une puissance de 50 mW sous 50 Ω. L'amplificateur est alimenté en 12 V et il est livré sans son antenne.



FR136 570 F

Ampli 1,3 Watt

Alim. :9V à 12V
Gain :12 dB
P. max :1,3W
F. in :1800 MHz à 2500 MHz

AMP2.4G/1W 850 F

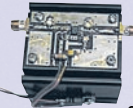

Cordon 1m/SMA mâle 90 F

Antenne Patch

pour la bande des 2,4 GHz

Cette antenne directive patch offre un gain de 8,5 dB. Elle s'utilise en réception aussi bien qu'en émission et elle permet d'augmenter considérablement la portée des dispositifs RTX travaillant sur ces fréquences.

Ouverture angulaire : 70° (horizontale), 65° (verticale)
Gain :8,5 dB Connecteur :SMA
Câble de connexion : ..RG58 Impédance :50 ohms
Dim :54x120x123 mm Poids :260 g

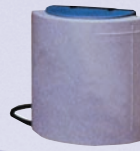

ANT-HG2.4Antenne patch990 F

Emetteur audio/vidéo

Microscopique émetteur audio/vidéo de 10 mW travaillant à la fréquence de 2430 MHz. L'émetteur qui mesure seulement 12 x 50 x 8 mm offre une portée en champ libre de 300 m. Il est livré complet avec son récepteur (150 x 88 x 44 mm).

Alimentation : 7 à 12 Vdc.

Consommation : 80 mA.

FR162 1 999 F



Gaméra CMOS couleur

Microscopique caméra CMOS couleur (18 x 34 x 20 mm) avec un émetteur vidéo 2430 MHz incorporé.

Puissance de sortie 10 mW.
Résolution de la caméra : 380 lignes TV.
Optique 1/3" f=4.3 F=2.3.
Ouverture angulaire 73°.
Alimentation de 5 à 7 Vdc.
Consommation 140 mA.

Le système est fourni complet avec un récepteur (150 x 88 x 44 mm).

FR163 3 250 F



Emetteur TV audio/vidéo 49 canaux

Tension d'alimentation5 -6 volts max
Consommation180 mA
Transmission en UHFdu CH21 au CH69
Puissance de sortie50 mW environ
Vin mim Vidéo500 mV

KM 1445

Emetteur monté avec coffret et antenne720 F



Amplificateur 438,5 MHz - 1 Watt

Cet amplificateur 438.5 MHz et canaux UHF est particulièrement adapté pour les émissions TV. Entrée et sortie 50 Ohms. P in min. : 10 mW. P in max. : 100 mW. P out max. : 1 W. Gain : 12,5 dB. Alim. : 9 V.

AMPTVAmplificateur TV monté330 F

Emetteurs TV audio/vidéo

Permettent de retransmettre en VHF (224 MHz) une image ou un film sur plusieurs téléviseurs à la fois. Alimentation 12 V, entrée audio et entrée vidéo par fiche RCA.

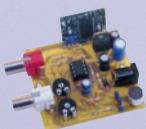

Version 1 mW

FT272/KKit complet 245 F

FT272/MKit monté..... 285 F

FT292/KKit complet 399 F

FT292/MKit monté..... 563 F

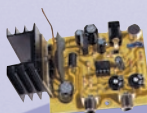

Version 50 mW

Emetteurs audio/vidéo radiocommandé

Section TV - Fréquence de transmission : 224,5 MHz
+- 75 kHz. Puissance rayonnée (sur 75 Ω) : 2 MW.
Fréquence de la sous-porteuse audio : 5,5 MHz. Portée (réception sur TV standard) : 100 m. Préaccentuation : 50 μs. Modulation vidéo en amplitude : PAL négative en bande de base. Modulation audio en fréquence : Δ

Section radiocommande - Fréquence de réception : 433,92 MHz. Sensibilité (avec antenne 50 Ω) : 2 à 2,5 μV. Portée avec TX standard 10 MW : 100 m. Nombre de combinaisons : 4096. Codeur : MM53200 ou UM86409.

FT299/KKit complet (sans caméra ni télécommande)408 F

TX3750/2CSAWTélécommande 2 canaux220 F



COMELEC

ZI des Paluds - BP 1241 - 13783 AUBAGNE Cedex
Tél : 04 42 82 96 38 - Fax 04 42 82 96 51
Internet : <http://www.comelec.fr>

DEMANDEZ NOTRE NOUVEAU CATALOGUE 32 PAGES ILLUSTRÉES AVEC LES CARACTÉRISTIQUES DE TOUS LES KITS
Expéditions dans toute la France. Moins de 5 kg : Port 55 F. Règlement à la commande par chèque, mandat ou carte bancaire. Bons administratifs acceptés. Le port est en supplément. De nombreux kits sont disponibles, envoyez votre adresse et cinq timbres, nous vous ferons parvenir notre catalogue général.

ESPACE COMPOSANT ELECTRONIQUE

66 Rue de Montreuil 75011 Paris Metro Nation ou Boulets de Montreuil

Tel : 01.43.72.30.64 ; Fax : 01.43.72.30.67

Ouvert du mardi au samedi de 9 h 30 à 19 h et le lundi de 10 h à 19 h



A consulter sur notre site www.ibcfrance.fr
NOUVEAU MOTEUR DE RECHERCHE
COMMANDE SECURISEE

PLUS DE 25000 REFERENCES EN STOCK

Comparez nos prix !!! Un défi pour nous, une bonne affaire pour vous !!!

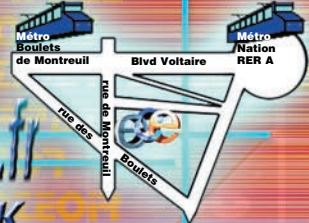

OUTILLAGE

Coffret Mini perceuse avec 10 outils et 1 coupleur de piles 4x4.5V
Pour travaux simples de perçage, meulage, brossage
- Vitesse 15V : 15000 t/m
- Couple maxi : 445gcm
- Voltage : 6 à 18V continu
- Niveau sonore sous 12V : 58 dB A
- Poids : 125 gr

202,00 Frs*

Set universel d'outils de réparation pour téléphones portables.

119,00 Frs*

Coffret de scalpels avec assortiment de lames

89,00 Frs*

Fer à souder simple sans support

72,00 Frs*



LES PRODUITS DU MOIS

Le compteur électrique digital PM-EFX100
Vous permet entre autre de mesurer avec précision la consommation d'énergie d'un appareil. Il vous suffit de placer le PM-EFX100 dans la prise de courant et de lire directement la puissance réelle consommée et calcule aussi le coût réel de la facture.
Un affichage permet de lire la consommation en kWh, en francs, en ampères.
Caractéristiques techniques : bloc équipé d'une prise et d'un socle bipolaire + terre 10/16A avec protection. Livré avec notice de programmation en français.

199,00 Frs*

Coffret d'outils pour travailler le bois pour les enfants : scies, chignole, tournevis, rape, pince, marteau, serps-joint, crayon, règle...
A partir de 8 ans et sous la surveillance d'un adulte

384,00 Frs*

Plaque de bois prédessinée à découper puis à peindre.

25,00 Frs*

ELECTRONIQUE

DOPEZ VOS IDEES !!!

Une interface intelligente dotée d'un macro langage simplifié
Il peut communiquer grâce à un port série à une vitesse allant de 9600 à 230400 bauds.
Il vous permet de :
- gérer 3 x 8 entrées ou sortie,
- commander des moteurs pas à pas unipolaires ou bipolaires en pas ou demi pas à une fréquence allant de 16 à 8500 pas/seconde,
- commander des moteurs à courant continu en PWM avec contrôle de l'accélération ou de la décélération,
- faire une mesure de température,
- faire une mesure de résistances, de capacité, de fréquence, ou une largeur d'impulsion entre 50 us à 100000 us.
Le SPORT232 est équipé en outre de 11 entrées analogiques de 8-10 ou 12 bits suivants modèles.
SPORT232 Prix de lancement : assemblé, testé avec câble série.

1590,00 Frs*



KIT PCB102 serrure serrure de l'an 2000 avec changement de code à chaque introduction de la carte "cle" de type wafer
possibilité de 16 cartes clé simultanées
Programmation et effacement des codes de la carte totalement autonome en cas de perte d'une carte.
2 types de relais possible, 1rt ou 2rt
390 Frs avec une carte livrée 100 Frs la carte supplémentaire.
wafer serrure pcb Carte 8/10ieme 1684+24c16 sans composants
39,00 frs*



thermomètre laser : Analyse instantanément la température de la surface visée. Equipé d'un pointeur laser.
Fourni avec pile 9V et housse.

1239,00 Frs*



Le DWM8908 permet de mesurer la vitesse de l'air et la température à grande précision.
L'appareil résiste à l'eau et il est équipé d'une fonction data-hold et d'une mémoire pour les valeurs max. A utiliser de -15 à +50°C.

1178,00 Frs*



Le décbelmètre effectue des mesures de niveaux sonores automatiques ou manuelles dans 4 plages de mesures de 40 à 130 dB, avec une résolution de 0.1 dB. vous avez le choix entre un temps de réponse rapide ou lent et entre un calcul selon la courbe A ou C. L'appareil est également équipé d'une fonction "max hold", d'un mode d'enregistrement pour les niveaux max. et mini. et d'une sortie CA analogique.

925,00 Frs*

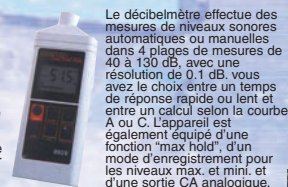

Petite caisse à outils pouvant contenir différentes combinaisons d'outils.

69,00 Frs*

petite caisse à outils contenant : 1 pince coupante, 1 pince à épiler, 1 tournevis de précision, 1 tournevis avec 9 embouts différents + 1 embout adaptateur pour 4 clés à pipes + 1 rallonge

59,00 Frs*

Petite caisse à outils pouvant contenir différentes combinaisons d'outils.

49,00 Frs*

640,00 Frs*

Le Module M2 est un module comparable et implantable sur circuit. Il possède uniquement 2 entrées analogiques et une commande possible des sorties jusqu'à 1 ampère. **M2**

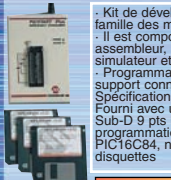

1990,00 Frs*

Programmeur universel Support DIP32 sur port parallèle
Le ROMMASTER2 est un programmeur universel équipé d'un support DIP32 permettant de programmer plus de 800 références de composants sans adaptateur parmi les EPROMS, EEPROMS, FLASH EPROMS, PLD, Microcontrôleurs. Il se connecte directement sur le port parallèle de tout compatible PC et fonctionne avec un logiciel sous DOS intégrant des menus déroulants et la gestion de la souris. Il effectue également le test des SRAM et des composants logiques TTL et C-MOS.



2700,00 Frs*

PCS641 Oscilloscope numérique pour PC
Le PCS641 est un oscilloscope à mémoire numérique à deux canaux complètement séparés avec une fréquence d'échantillonnage de 32 MHz, un mode de suréchantillonnage de 64 MHz est disponible via le logiciel Windows. Il possède un enregistreur de signaux transistor et un analyseur de spectres.

2495,00 Frs*

Catalogue : 30 Frs TTC + 15 Frs de port
***Remise quantitative pour les professionnels**
****Port gratuit si commandé avec autres produits**

Pinces extractrices de composants

15,00 Frs*

EXCLUSIF
Programmeur de PIC en kit avec afficheur digital
Pour les 12c508/509 16c84 ou 1684 ou 24c16 ou 24c32.
Livre complet avec notice de câblage, disquette : 249,00 Frs
Option insertion nulle... 120,00 Frs
(Revendeurs nous consulter)
Version montée : **350,00 Frs**

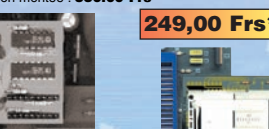

249,00 Frs*

En kit
159,00 Frs*

Version montée
199,00 Frs*

Le Personal Scope est un oscilloscope 5 MHz
Sensibilité jusqu'à 5 mV divisions.
Autonomie de 20 heures pour des piles alcalines.
Livre avec sa housse de protection

1249,00 Frs*

REF	unité	X10	X10
PIC1684/04	43.00	39.00	35.00
PIC24c16	18.00	14.00	11.00
PIC12c508A	10.00	9.50	

Carte à puce : D2000, 2 Ko
39,00 Frs*

Carte à puce : D4000, 4 Ko
49,00 Frs*

LES BONS PLANS



Tournevis avec tige télescopique et 6 embouts différents. Eclairé dans le noir

29,00 Frs*

Multimètre Velleman DVM 830
Fonctions : Amperemètre, voltmètre, buzzer, ohmmètre, testeur de transistors + cordons et piles.

59,00 Frs*

Kit cordons pour mesure 18 pièces

29,00 Frs*

Adaptateur RJ femelle/femelle 6P4C/6P4C

9,00 Frs*

Micro multimédia pour PC

19,00 Frs*

Caret Wafer Gold : avec pic 1684 et 24c16
L'unité

159,00 Frs*

Pointeur laser livré avec 5 gobos + 3 piles

1500,00 Frs*

Pointeur laser livré avec 18 gobos + 3 piles

39,00 Frs*

Cordon RCA gold Contact ø 0.92mm

32,00 Frs*

PHASE-2

PCB105-Programme composants et cartes a puces
Nouveau programmeur pour serie PIC 12C508A-16F84-16C622-16F622-16F628-16F876-24C02/04/08/16/32/64-D2000/4000-Gold wafer. Avec programmeur carte à puce intégré compatible Phoenix-Chipit-2 Stones-Jdm-Ludipipo-etc

349,00 Frs*en kit
449,00 Frs*monté